GOVERNMENT OF INDIA
MINISTRY OF SKILL DEVELOPMENT
& ENTREPRENEURSHIP

Skill India
कौशल भारत - कुशल भारत

Guidelines for Customised Crash Course Programme for COVID Warriors

(Pradhan Mantri Kaushal Vikas Yojana 3.0)

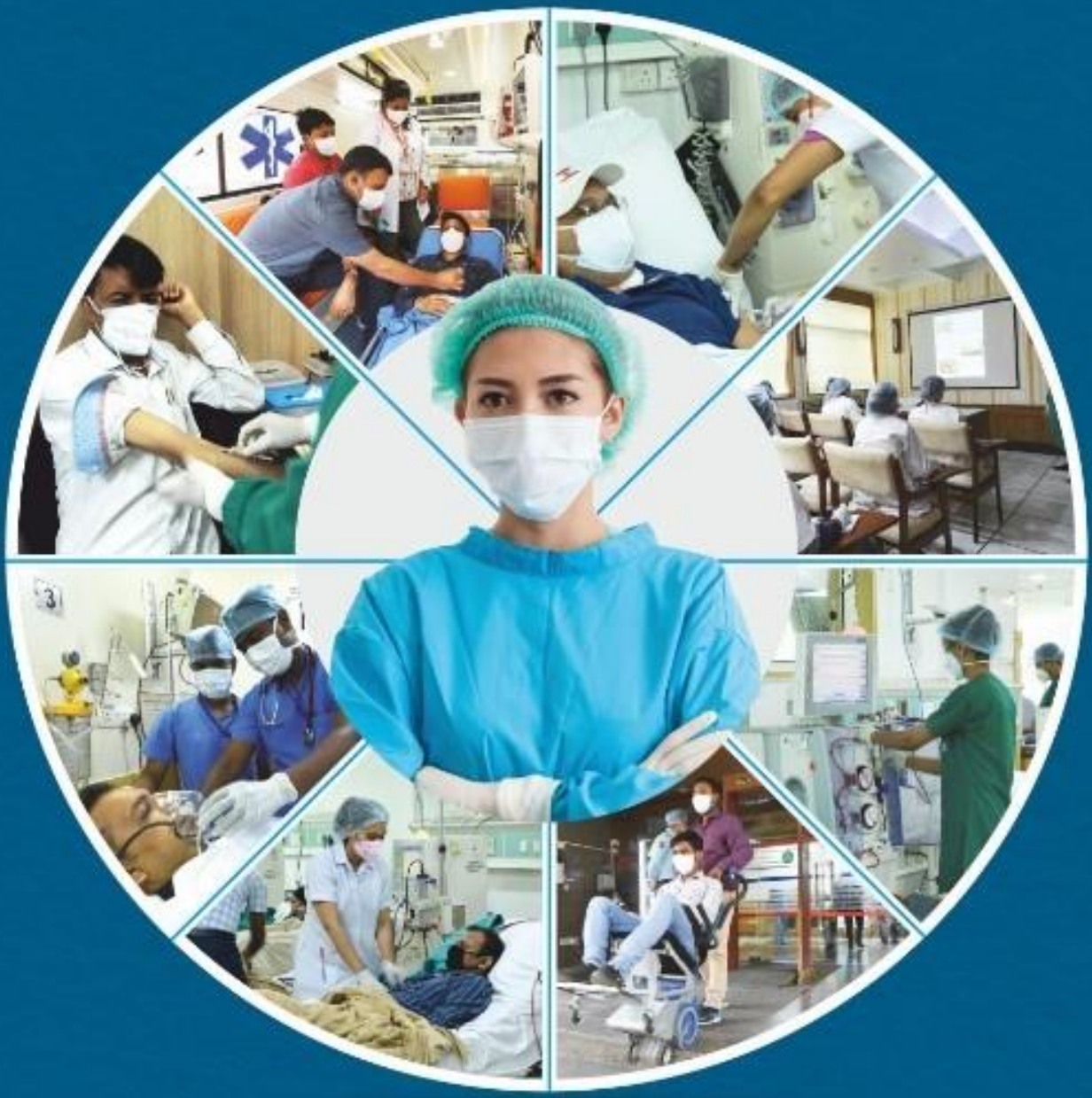

Disclaimer

All information contained in these guidelines, subsequently provided / clarified are in good interest and faith. The Guidelines for Customised Crash Course Programme for COVID Warriors document should be used along with the PMKVY 3.0 (2020-2021) scheme guidelines issued by MSDE earlier.

MSDE without liability or any obligation, reserves the right to amend, delete or add any information mentioned in this document at any stage.

విషయ సూచిక

అధ్యాయం 1: PMKVY 3.0 జనరల్ కింద కోవిడ్ వారియర్స్ కోసం క్రాష్ కోర్సు ప్రోగ్రామ్ 3

1.1. పరిచయం .....

1.2. ఆబ్జెక్టివ్.....

1.3. విభాగాలు .....

1.4. క్రాష్ కోర్సు కోసం ఉద్యోగ బాధ్యతల వివరాలు.....

అధ్యాయం 2: PMKVY 3.0 కింద కోవిడ్ వారియర్స్ కోసం క్రాష్ కోర్సు ప్రోగ్రామ్ - పద్ధతులు మరియు అమలు 7

2.1 అవలోకనం.....Error! Bookmark not defined.

2.2 శిక్షణ లక్ష్యం.....Error! Bookmark not defined.

2.3 శిక్షణ కేంద్రాల ఎంపిక మరియు ఎంపానెల్మెంట్ (TC) .....

2.4 బోర్డింగ్ మరియు లాడ్జింగ్ .....

2.5 ప్లేస్‌మెంట్.....

అధ్యాయం 3: PMKVY 3.0 కింద కోవిడ్ యోధుల కోసం క్రాష్ కోర్సు ప్రోగ్రామ్ - ముఖ్య వాటాదారులు, పాత్రలు మరియు బాధ్యతలు 9

3.1. ఎగ్జిక్యూటివ్ స్కిల్ కమిటీ కోవిడ్-19 (ESCC) కోసం.....

3.2. నేషనల్ స్కిల్ డెవలప్‌మెంట్ కార్పొరేషన్ (NSDC) .....

3.3. స్టేట్ స్కిల్ డెవలప్మెంట్ మిషన్లు (SSDMs).....

3.4. డిస్ట్రిక్ట్ స్కిల్ కమిటీలు (DSCs).....

3.5. సెక్టార్ స్కిల్ కౌన్సిల్ (SSC).....Error! Bookmark not defined.

అధ్యాయం 4: PMKVY 3.0 కింద కోవిడ్ యోధుల కోసం క్రాష్ కోర్సు ప్రోగ్రామ్ - బడ్జెట్ మరియు నిధులు..... 12

4.1. బడ్జెట్ మరియు నిధుల వివరాలు .....

అధ్యాయం 5: PMKVY 3.0-మానిటరింగ్ 13 కింద కోవిడ్ యోధుల కోసం క్రాష్ కోర్సు ప్రోగ్రామ్..... 13

5.1. పర్యవేక్షణ ముసాయిదా.....

అధ్యాయం 6: బ్రాండింగ్ మరియు కమ్యూనికేషన్ మార్గదర్శకాలు..... 15

6.1. పరిచయం .....

6.2. కమ్యూనికేషన్ విలువలు.....

6.3. పబ్లిక్ / ట్రైనీలకు సందేశాలు పంపడం .....

అధ్యాయం 7: PMKVY 3.0 కింద కోవిడ్ యోధుల కోసం క్రాష్ కోర్సు ప్రోగ్రామ్ - పిఎంకెవివై 3.0 మార్గదర్శకాల నుండి మినహాయింపులు / విచలనాలు..... 21

7.1. మినహాయింపులు / విచలనాలు.....

అనుబంధం 1: ఖర్చు విభాగాలు 22

అనుబంధం 2: తరచుగా అడిగే ప్రశ్నలు (తరచుగా అడిగే ప్రశ్నలు) 23

విభాగం A - ప్రోగ్రామ్, దాని లక్ష్యం మరియు అమలు సంబంధిత ప్రశ్నలు 23

విభాగం B - గుర్తింపు మరియు అనుబంధ సంబంధిత ప్రశ్నలు 29

విభాగం C- పర్యవేక్షణ ముసాయిదా సంబంధిత తరచుగా అడిగే ప్రశ్నలు 32

అనుబంధం 3: ముఖ్యమైన పత్రాలకు లింకులు 36

సంక్షిప్తాలు మరియు సంక్షిప్త నామాలు

1	AEBAS	Aadhaar Enabled Biometric Attendance System
2	AEAP	Aadhar Enabled Assessment App
3	B&L	Boarding and Lodging
4	CCTV	Closed-circuit television
5	CHC	Community Health Clinic
6	CSCM	Centrally Sponsored Centrally Managed
7	CSSM	Centrally Sponsored State Managed
8	DDUGKY	Deen Dayal Upadhyaya Grameen Kaushalya Yojana
9	DSC	District Skill Committees
10	ESCC	Executive Skill Committee for COVID-19
11	GFR	General Financial Rules
12	HMV	Heavy Motor Vehicle
13	HSSC	Healthcare Sector Skill Council
14	IMC	Internal Monitoring Committee
15	IT	Information Technology
16	KPI	Key Performance Indicator
17	LMO	Liquid Medical Oxygen
18	MRA	Medical Record Assistance
19	MoHFW	Ministry of Health and Family Welfare
20	MSDE	Ministry of Skill Development & Entrepreneurship
21	NSDC	National Skill Development Corporation
22	NULM	National Urban Livelihood Mission
23	OBD	Out Bound Dialling
24	OJT	On-the-Job Training
25	PHC	Primary Health Clinic
26	PIAs	Project Implementing Agencies
27	PMC	PMKVY Monitoring Committee
28	PMKK	Pradhan Mantri Kaushal Kendra
29	PMKVY	Pradhan Mantri Kaushal Vikas Yojana
30	PPE	Personal Protective Equipment
31	RPL	Recognition of Prior Learning
32	SEO	State Engagement Officer
33	SIP	Skill India Portal
34	SPIAs	Special Project Implementing Agencies
35	SSDM	State Skill Development Mission
36	STT	Short Term Training
37	TC	Training Centre
38	TP	Training Partner
39	ToT	Training of Trainer
40	UT	Union Territory

అధ్యాయం 1: PMKVY 3.0 – జనరల్ కింద కోవిడ్ యోధుల కోసం క్రాష్ కోర్సు ప్రోగ్రామ్

1.1. ముందుమాట

కోవిడ్-19 మన ప్రస్తుత ఆరోగ్య సంరక్షణ వ్యవస్థను అతలాకుతలం చేసి అసాధారణ ఒత్తిడికి గురిచేసింది, అది దేశవ్యాప్తంగా నైపుణ్యం కలిగిన కోవిడ్ యోధుల అవసరం ఎంతో ఉందన్న విషయం మనకు తెలిసేలా చేసింది. నైపుణ్యం కలిగిన కోవిడ్ యోధుల లోటును తీర్చడానికి మరియు పరిమిత కాలంలో అందుబాటులో ఉన్న ఆరోగ్య సేవలను పెంచడానికి, నైపుణ్య అభివృద్ధి మరియు వ్యవస్థాపకత మంత్రిత్వ శాఖ (MSDE) శిక్షణ పొందిన/ నైపుణ్యం కలిగిన కోవిడ్ యోధుల సమూహాన్ని వృద్ధి చేయడానికి, వేగం మరియు ప్రామాణిక స్కిల్లింగ్ ఎకోసిస్టమ్ ప్రకారం రూపొందించే కార్యక్రమాన్ని చేపట్టింది. దీని ప్రకారం, ప్రధాన్ మంత్రి కౌశల్ వికాస్ యోజన 3.0 (PMKVY 3.0) యొక్క కేంద్ర విభాగం యొక్క ప్రత్యేక ప్రాజెక్ట్ కేటగిరీ కింద, 'కోవిడ్ యోధుల కోసం అనుకూలీకరించిన క్రాష్ కోర్సు ప్రోగ్రామ్' దాని ప్రభావవంతమైన అమలు కోసం ఒక ప్రత్యేక కార్యక్రమంగా రూపొందించబడింది.

కోవిడ్-19 యొక్క మొదటి మరియు రెండవ వేవ్ వలన అనేక క్లిష్టమైన అసాధారణ సవాళ్ళు పుట్టుకొచ్చాయి, దానితో తగినంత నైపుణ్యం ఉన్న ఆరోగ్య సంరక్షణ కార్మికుల కొరతను ఎదుర్కొంటున్నాము, వీటితో లిక్విడ్ మెడికల్ ఆక్సిజన్ నిర్వహణ మరియు రవాణాలో శిక్షణ పొందిన డ్రైవర్ల డిమాండ్ పెరుగుతుంది. ఈ లక్ష్యాన్ని దృష్టిలో ఉంచుకుని ప్రస్తుత మార్గదర్శకాలను రూపొందించారు, అభ్యర్థులకు ఆరోగ్య రంగ ఉద్యోగ బాధ్యతలలో శిక్షణ ఇవ్వడానికి అలాగే ప్రస్తుత క్రాష్ కోర్సు ద్వారా లిక్విడ్ మెడికల్ ఆక్సిజన్ (LMO) నిర్వహణ మరియు రవాణాలో డ్రైవర్లకు శిక్షణ ఇవ్వడానికి, PMKVY 3.0 కింద కోవిడ్ యోధుల కోసం ప్రోగ్రామ్ రూపొందించబడింది.

ప్రస్తుత ప్రోగ్రామ్ ప్రత్యేకంగా COVID-19 సంబంధిత సవాళ్లను దృష్టిలో ఉంచుకుని, రాబోయే COVID-19 సంబంధిత అత్యవసర పరిస్థితులకు బలమైన ప్రతిస్పందన యంత్రాంగాన్ని ప్రారంభించడానికి రూపొందించబడింది.

1.2. విషయం

ఈ కార్యక్రమం దేశవ్యాప్తంగా LMO లను నిర్వహించడానికి మరియు రవాణా చేయడానికి సుమారు ఒక (01) లక్ష కోవిడ్ యోధులతో పాటు సుమారు 2,800 మంది డ్రైవర్లకు శిక్షణ ఇవ్వడం లక్ష్యంగా పెట్టుకుంది. ఈ కార్యక్రమం యువతకు నైపుణ్య శిక్షణ, ధృవీకరణ మరియు వేతన ఉపాధికి అవకాశాలను కల్పిస్తుంది. ఈ ప్రోగ్రామ్ క్రింది ముఖ్య లక్ష్యాలను కలిగి ఉంది:

i. నైపుణ్యం కలిగిన ఆరోగ్య నిపుణులు మరియు లాజిస్టిక్స్ రంగానికి చెందిన నిపుణుల డిమాండ్ పెరుగుదలను తీర్చడం.

ii. ఇప్పటికే ఉన్న ఆరోగ్య నిపుణుల భారాన్ని తగ్గించడం.

iii. దేశంలోని ప్రతి మూలలోనూ సకాలంలో ఆరోగ్య సేవలను అందించడం.

1.3. విభాగాలు

అనుకూలీకరించిన క్రాష్ కోర్సు ప్రోగ్రామ్‌లో మూడు విభాగాలు ఉన్నాయి;

1.3.1 విభాగం1: హెల్త్‌కేర్ సెక్టార్ ఉద్యోగ బాధ్యతల్లో అభ్యర్థుల అధునాతన నైపుణ్యం (స్వల్పకాలిక శిక్షణ-STT).

హెల్త్‌కేర్ సెక్టార్ స్కిల్ కౌన్సిల్ (HSSC) సూచించిన ఆరు (06) ఉద్యోగ బాధ్యతలలో (1.4 లో పేర్కొన్నట్లు) అనుకూలీకరించిన క్రాష్ కోర్సులపై ఈ విభాగం కింద శిక్షణ ఇవ్వబడుతుంది. శిక్షణా వ్యవధి సుమారు 21 రోజుల సిద్ధాంత-ఆధారిత తరగతి గది శిక్షణ, తరువాత ప్రాథమిక ఆరోగ్య కేంద్రాలు, ఆస్పత్రులు, విశ్లేషణ సౌకర్యం, నమూనా సేకరణ కేంద్రం వంటి ఆరోగ్య సంరక్షణ సౌకర్యాలలో సుమారు 90 రోజుల ఆన్-ది-జాబ్ ట్రైనింగ్ (OJT) ఉంటుంది. డైరెక్ట్-బెనిఫిట్-ట్రాన్స్ఫర్ (DBT) ప్రక్రియ ద్వారా అభ్యర్థులకు OJT నేరుగా చెల్లించబడుతుంది. ఈ శిక్షణ తరువాత క్రాష్ కోర్సు కోసం ట్రైనీని అంచనా వేయడం మరియు ధృవీకరించడం జరుగుతుంది మరియు PMKVY 3.0 లో గుర్తించబడిన కీలక పాత్రలు మరియు బాధ్యతలకు అనుగుణంగా HSSC ద్వారా ఇది నిర్వహించబడుతుంది.

1.3.2 విభాగం 2: PMKVY 2.0 కింద శిక్షణ పొందిన అభ్యర్థుల నైపుణ్యాల మెరుగుదల (పూర్వ అభ్యాసం యొక్క గుర్తింపు - RPL).

ఈ విభాగం కింద శిక్షణ వ్యవధి సుమారు ఒక వారం పాటు ఉంటుంది, ఇందులో నైపుణ్య శిక్షణ ఇవ్వడానికి అసలు 6 ఉద్యోగ బాధ్యతల మీద బ్రిడ్జ్ కోర్సు (టేబుల్ 1, కాలమ్ 4 - 'QP కి మ్యాప్ చేయబడినది') లు ఉంటాయి. ఈ శిక్షణ తరువాత ట్రైనీ నిర్ధారణ మరియు ధృవీకరణ ఉంటుంది.

1.3.3 విభాగం 3: లిక్విడ్ మెడికల్ ఆక్సిజన్ నిర్వహణ మరియు రవాణాలో డ్రైవర్లకు శిక్షణ.

ఆక్సిజన్ అనేది కోవిడ్-19 మహమ్మారి వైద్య నిర్వహణకు ప్రధానమైన వాటిలో ఒకటి, అలాగే ఇది అన్ని ఆసుపత్రులలో క్లిష్టమైన అవసరంగా మారింది. కోవిడ్-19 కు మా ప్రతిస్పందనగా దేశవ్యాప్తంగా అన్ని ఆసుపత్రులకు ఆక్సిజన్ సరఫరా చాలా కీలకం. ప్రస్తుతం, దేశవ్యాప్తంగా లిక్విడ్ మెడికల్ ఆక్సిజన్ (LMO) ను రవాణా చేయడానికి ప్రస్తుతం 1,200 ట్యాంకర్ వాహనాలు మాత్రమే ఉన్నట్లు సమాచారం. డ్రైవర్ తప్పనిసరిగా HMV అర్హత కలిగి ఉండాలి, కెమికల్ హజార్డ్ డ్రైవింగ్ సర్టిఫికేట్ మరియు శిక్షణ పొందాలి అలాగే తరువాత LMO ట్యాంకర్ డ్రైవింగ్‌కు అర్హత సాధించాలి, సామర్థ్యాన్ని పెంచడంలో గణనీయమైన ప్రధాన సమయం ఉంది.

LMO నిర్వహణ మరియు రవాణా కోసం సుమారు 2,800 మంది డ్రైవర్ల నైపుణ్యం కలిగిన శ్రామిక శక్తిని సృష్టించడానికి ఇది తక్షణ అవసరానికి దారితీసింది. డ్రైవర్ల సామర్థ్యాలకు తగిన అనుకూలీకరించిన క్వాలిఫికేషన్ ప్యాక్ (QP) / నేషనల్ ఆక్యుపేషనల్ స్టాండర్డ్ (NOS) కు సంబంధించిన లాజిస్టిక్స్ సెక్టార్ స్కిల్ కౌన్సిల్ (LSSC) సిఫారసుల ఆధారంగా, PMKVY 3.0 కింద LSSC ప్రత్యేక ప్రాజెక్టుగా LMO

నిర్వహణ మరియు రవాణాలో 2,800 మంది డ్రైవర్లకు శిక్షణ ఇస్తుంది. శిక్షణ వ్యవధి 217 గంటలు / 27 రోజులు ఉంటుంది. ప్రమాదకర రసాయనాలు మరియు LMOల రవాణాలో HMV లైసెన్స్ ఉన్న డ్రైవర్లకు ప్రత్యేక శిక్షణతో పాటు LMO రవాణా చేసేటప్పుడు 'డిఫెన్సివ్ డ్రైవింగ్' పై దృష్టి సారించనున్నారు.

1.4. క్రాష్ కోర్సు కోసం ఉద్యోగ బాధ్యతల వివరాలు

మూడు విభాగాల కింద ఇవ్వాల్సిన శిక్షణ కోసం సంబంధిత రంగాల నైపుణ్య మండలి ఉద్యోగ బాధ్యతలు అనుకూలీకరించబడ్డాయి.

1.4.1 ఆరోగ్య సంరక్షణ శిక్షణ కోసం ఉద్యోగ బాధ్యతలు

హెల్త్‌కేర్ సెక్టార్ స్కిల్ కౌన్సిల్ (HSSC) సిఫారసుల ఆధారంగా, అనుకూలీకరించిన ఆరు ఉద్యోగ బాధ్యతలలో శిక్షణ ఇవ్వబడుతుంది:

i. కోవిడ్ ఫ్రంట్‌లైన్ వర్కర్ (ఇంటి వద్ద వైద్య సదుపాయ సహకారం),
ii. కోవిడ్ ఫ్రంట్‌లైన్ వర్కర్ (ప్రాథమిక వైద్య సదుపాయ సహకారం),
iii. కోవిడ్ ఫ్రంట్‌లైన్ వర్కర్ (అధునాతన వైద్య సదుపాయ సహకారం),
iv. కోవిడ్ ఫ్రంట్‌లైన్ వర్కర్ (అత్యవసర వైద్య సదుపాయ సహకారం),
v. కోవిడ్ ఫ్రంట్‌లైన్ వర్కర్ (శాంపిల్ సేకరణ మద్దతు),
vi. కోవిడ్ ఫ్రంట్‌లైన్ వర్కర్ (మెడికల్ ఎక్విప్‌మెంట్ మద్దతు)

కోవిడ్ హెల్త్‌కేర్ మేనేజ్‌మెంట్‌కు విస్తృతమైన డేటా మేనేజ్‌మెంట్ అవసరం కాబట్టి, 'మెడికల్ రికార్డ్ అసిస్టెన్స్ (MRA)' యొక్క ఉద్యోగ పాత్ర కోసం కోర్సు కంటెంట్ మొత్తం ఆరు ఉద్యోగ బాధ్యతల యొక్క కోర్సు కంటెంట్‌లో పొందుపరచబడింది.

పట్టిక 1: ఉద్యోగ బాధ్యతల వారీగా క్రాష్ కోర్సు యొక్క వివరాలు

క్ర. సం.	క్రాష్ కోర్సు	క్రాష్ కోర్సు QP కోడ్	QP కి ఇది మ్యాప్ చేయబడింది	అంచనా గంటలు*	కనీస విద్యా ప్రమాణం
1	**కోవిడ్ ఫ్రంట్‌లైన్ వర్కర్ (ప్రాథమిక వైద్య సదుపాయ మద్దతు)** -CFW-BCS	HSS/Q5104	**జనరల్ డ్యూటీ అసిస్టెంట్** (GDA)	195 గంటలు	10 పాస్
2	**కోవిడ్ ఫ్రంట్‌లైన్ వర్కర్ (ఇంటి వద్ద వైద్య సదుపాయ మద్దతు)** - (CFW-HCS)	HSS/Q5105	**ఇంటి వద్ద ఆరోగ్య సహాయకుడు/రాలు** (HHA)	195 గంటలు	10 పాస్

క్ర. సం.	క్రాష్ కోర్సు	క్రాష్ కోర్సు QP కోడ్	QP కి ఇది మ్యాప్ చేయబడింది	అంచనా గంటలు*	కనీస విద్యా ప్రమాణం
3	కోవిడ్ ఫ్రంట్‌లైన్ వర్కర్ (అధునాతన వైద్య సదుపాయ మద్దతు) - (CFW-ACS)	HSS/Q5605	GDA అధునాతన - క్రిటికల్ కేర్ (GDAA)	210 గంటలు	10 పాస్
4	కోవిడ్ ఫ్రంట్‌లైన్ వర్కర్ (శాంపిల్ సేకరణ మద్దతు) -(CFW-SCS)	HSS/Q0502	ఫ్లెబోటోమిస్ట్ (రక్తం శాంపిల్ తీసుకునేవారు)	211 గంటలు	12 పాస్ (సైన్స్)
5	కోవిడ్ ఫ్రంట్‌లైన్ వర్కర్ (అత్యవసర వైద్య సదుపాయ మద్దతు) -(CFW-ECS)	HSS/Q2303	అత్యవసర వైద్య సాంకేతిక నిపుణుడు- ప్రాథమిక (EMTB)	144 గంటలు	12 పాస్
6	కోవిడ్ ఫ్రంట్‌లైన్ వర్కర్ (మెడికల్ ఎక్విప్మెంట్ మద్దతు) - (CFW-MES)	HSS/Q5604	వైద్య పరికరాల సాంకేతిక సహాయకుడు/ రాలు (META)	312 గంటలు	10 వ తరగతి + I.T.I + 3-5 సంవత్సరాల అనుభవం లేదా డిప్లొమా (సాంకేతిక విషయాలు)

(* పట్టిక 1.4 ప్రకారం రోజుకు 9 గంటల ప్రకారం వాస్తవ రోజుల సంఖ్యను పరిగణనలోకి తీసుకుంటే తరగతి గది గంటలు మరియు OJT గంటలను రోజుకు 8 గంటలుగా విభజించారు)

1.4.2 LMO శిక్షణ కోసం ఉద్యోగ పాత్రలు

లాజిస్టిక్స్ సెక్టార్ స్కిల్ కౌన్సిల్ (LSSC) సిఫారసుల ఆధారంగా, 'కమర్షియల్ వెహికల్ డ్రైవర్ (CVD)' యొక్క QPకి గుర్తించిన మరియు మ్యాప్ చేసినట్లుగా సామర్థ్యాలకు తగిన అనుకూలీకరించిన క్వాలిఫికేషన్ ప్యాక్ (QP) / నేషనల్ ఆక్యుపేషనల్ స్టాండర్డ్ (NOS) పై శిక్షణ ఇవ్వబడుతుంది. శిక్షణ కంటెంట్ కింది వాటిపై దృష్టి పెడుతుంది:

i. డిఫెన్సివ్ డ్రైవర్ శిక్షణ
ii. ప్రమాదకర రసాయన నిర్వహణ శిక్షణ, 2 రిటర్న్ ట్రిప్స్ (ఖాళీ ట్యాంకర్లు) కోసం ఆచరణాత్మక శిక్షణతో సహా, ప్రతి ట్రిప్‌కు 6-7 (ఆరు నుండి ఏడు) రోజులు (మొత్తం 12 (పన్నెండు) రోజులు)
iii. లిక్విడ్ మెడికల్ ఆక్సిజన్ నిర్వహణ మరియు రవాణా

పట్టిక 2: LMO క్రాష్ కోర్సు వివరాలు

క్ర. సం.	మ్యాప్ చేయబడిన QP	మ్యాప్ చేయబడిన NOS	థీయరీ గంటలు
1	వాణిజ్య వాహన డ్రైవర్ - LMO, LSC / Q1005 (NSQF లెవల్ 4)	ASC/N9703 వాహనం యొక్క రహదారి విలువను నిర్ధారించడం	72
2		ASC/N9705 సుదూర ప్రయాణాలతో సహా కేటాయించిన మార్గంలో సురక్షితంగా డ్రైవ్ చేయండి	72
3		ASC /N0012 HSE మరియు భద్రతకు సంబంధించిన మార్గదర్శకాలను పాటించండి	73
			మొత్తం 217 గంటలు/ 27 రోజులు

అధ్యాయం 2: PMKVY 3.0 కింద కోవిడ్ యోధుల కోసం క్రాష్ కోర్సు ప్రోగ్రామ్ - విధానం మరియు అమలు

2.1 అవలోకనం

ఈ చొరవ PMKVY 3.0 యొక్క సెంట్రల్ కాంపోనెంట్ క్రింద అమలు చేయబడుతుంది మరియు నేషనల్ స్కిల్ డెవలప్‌మెంట్ కార్పొరేషన్ (NSDC), అమలు చేసే ఏజెన్సీ అవుతుంది మరియు జిల్లా నైపుణ్య కమిటీలు (DSC) / స్టేట్ స్కిల్ డెవలప్మెంట్ మిషన్ (SSDMs) సహకారంతో కార్యక్రమాన్ని అమలు చేయడం మరియు పర్యవేక్షించడానికి బాధ్యత వహిస్తుంది. కోవిడ్-19 ద్వారా ఎదురయ్యే అవసరాలను ప్రభావవంతంగా మరియు సమర్థవంతంగా పరిష్కరించడానికి, ఇక్కడ 7 వ అధ్యాయం క్రింద అందించిన సడలింపులు లేదా మినహాయింపులు మినహా PMKVY 3.0 మార్గదర్శకాలు మరియు పరిపాలనా నిర్మాణానికి కట్టుబడి ఉండాలి.

2.2 శిక్షణ లక్ష్యం

విభాగం 1 మరియు 2 కోసం, రాష్ట్రాలు / UTల నుండి వచ్చిన డిమాండ్ మరియు నిర్దిష్ట ఉద్యోగ పాత్రలకు మౌలిక సదుపాయాల లభ్యతపై ఆధారపడి మొత్తం 1,00,000 (ఒక లక్ష) అభ్యర్థులకు (STT కింద 90,000 మంది అభ్యర్థులు మరియు RPL కింద 10,000 మంది) శిక్షణ ఇవ్వబడుతుంది. విభాగం 3 కోసం, గుర్తించిన TP / ఇండస్ట్రీ బాడీల ఆధారంగా 2,800 మంది డ్రైవర్లకు మొత్తం శిక్షణ ఇవ్వబడుతుంది, ఇక్కడ ఇలాంటి శిక్షణలు నిర్వహించబడతాయి.

2.3 శిక్షణా కేంద్రాల ఎంపిక మరియు ఎంప్యానెల్మెంట్ (TC)

ఆరోగ్య సంరక్షణ ఉద్యోగ బాధ్యతల కోసం శిక్షణ లక్ష్యాలను కేటాయించడానికి ప్రాధాన్యత అర్హత గల శిక్షణా కేంద్రాలకు క్రింది పద్ధతిలో అమలు చేయబడుతాయి:

i. జిల్లాలోని PMKKs/PMKVY శిక్షణా కేంద్రాలు (TC), మరియు / లేదా

ii. PMKVY యొక్క CSSM విభాగం కింద SSDM చే అనుబంధం చేయబడిన మరియు గుర్తింపు పొందిన TC లు, మరియు / లేదా

iii. కేంద్ర ప్రభుత్వ DDUGKY / DAYNULM పథకాల క్రింద అనుబంధ మరియు గుర్తింపు పొందిన TC లు, మరియు / లేదా

iv. ప్రైవేటు రంగానికి అనుబంధ ఆరోగ్య నిపుణుల శిక్షణ కోసం NSDC అనుబంధంగా మరియు గుర్తింపు పొందిన జిల్లాలోని ఇతర TCలు, మరియు / లేదా

v. అటువంటి శిక్షణ కోసం రాష్ట్రాలు / UTలు సిఫార్సు చేసిన ఆసుపత్రులు / నర్సింగ్ / పారామెడిక్

పాఠశాలలు.

2.4 బోర్డింగ్ మరియు లాడ్జింగ్

విభాగం 1 కింద OJT కాలంలో బోర్డింగ్ మరియు లాడ్జింగ్ (B&L) సౌకర్యాలు సుమారు 21 రోజులు అధునాతన నైపుణ్యం (STT) మరియు అదనంగా 90 రోజులు (సుమారుగా) అనుమతించబడతాయి, అది అధునాతన నైపుణ్యం (STT). తరగతి గది శిక్షణ సమయంలో, బోర్డింగ్ మరియు లాడ్జింగ్ చెల్లింపులు, (నివాస సౌకర్యాలపై PMKVY నిబంధనల ప్రకారం) TC జిల్లా వెలుపల నివాసం ఉన్న అభ్యర్థులందరికీ అందుబాటులో ఉంటుంది. అయితే, OJT లోని అభ్యర్థులందరికీ సెల్ఫ్ బోర్డింగ్ మరియు లాడ్జింగ్ అందించబడుతుంది.

2.5 ప్లేస్‌మెంట్

కోవిడ్ 19 వల్ల కలిగే అంటువ్యాధి సంక్రమణ వలన తలెత్తిన సంక్షోభం కారణంగా, కోవిడ్ యోధులుగా ఆరోగ్య సంరక్షణ రంగంలో అభ్యర్థులను నైపుణ్యం చేసే ప్రయత్నాలు చాలా ప్రధానమైనవి. ఆరోగ్య కార్యకర్తల అత్యవసర అవసరాలను తీర్చడానికి ఈ కార్యక్రమం అనుకూలీకరించబడింది. మార్పులు తరగతి-గది శిక్షణా సమయాల్లో అనుకూలీకరణను మరియు OJT పై మెరుగైన దృష్టిని సంక్షిప్తం చేస్తాయి. నాణ్యమైన ఫలితాలను నిర్ధారించడానికి, అభ్యర్థులను కూడా రెండు స్థాయిలలో అంచనా వేసి నిర్ధారిస్తారు: ఎ) తరగతి గది శిక్షణ తర్వాత మధ్యంతర అంచనా బి) OJT తరువాత అంచనా. ఇది కోవిడ్ యోధులుగా పనిచేసేటప్పుడు అభ్యర్థుల సంసిద్ధతను నిర్ధారిస్తుంది మరియు విజయవంతమైన నియామక అవకాశాన్ని పెంచుతుంది.

అందువల్ల, అనుకూలీకరించిన క్రాష్ కోర్సు యొక్క స్వభావం మరియు దాని లక్ష్యాలను బట్టి, సాధారణ ప్రామాణిక పత్రంలో నిర్వచించిన మినహాయింపుకు అనుగుణంగా చెల్లింపు మైలురాళ్ళు మార్చబడ్డాయి అనుబంధం 3 “పొడిగింపు పని[1]” చూడండి.

ఏదేమైనా, PMKVY 3.0 మార్గదర్శకాలకు అనుగుణంగా శిక్షణ భాగస్వాములు పాత్రలు మరియు బాధ్యతలను నిర్వర్తించటం తప్పనిసరి.

శిక్షణ భాగస్వామితో పాటు, శిక్షణ పొందిన అభ్యర్థుల నియామకాన్ని DSC, NSDC, HSSC, ప్రాథమిక / సమాజ ఆరోగ్య క్లినిక్ వద్ద కేంద్రం, ఆరోగ్య సౌకర్యాలు మరియు ఆసుపత్రులు కూడా నిర్ధారిస్తాయి.

2.6 సమీకరణ

- జిల్లా నైపుణ్య కేంద్రాలు (DSCs) మరియు స్కిల్ మిషన్ (SSDMs)లు అభ్యర్థుల సమీకరణ మరియు కౌన్సెలింగ్‌కు బాధ్యత వహించాలి.
- అదునాతన నైపుణ్యం కోసం, QP అర్హతను సాధించే అభ్యర్థులు శిక్షణ కోసం ఎంపిక చేయబడతారు మరియు

నైపుణ్యాన్ని మెరుగుపరచడం కోసం, NSDC అందించిన డేటా ఆధారంగా శిక్షణ అవసరమయ్యే అభ్యర్థులు (PMKVY 2.0 యొక్క ధృవీకరించబడిన అభ్యర్థుల కోసం) గుర్తించబడతారు.

- సమీకరణ మరియు కౌన్సెలింగ్ కోసం శిక్షణా ప్రొవైడర్ల (TP) నుండి అవసరమైన మద్దతు పొందవచ్చు.

అధ్యాయం 3: PMKVY 3.0 కింద కోవిడ్ యోధుల కోసం క్రాష్ కోర్సు ప్రోగ్రామ్ - కీలక స్టేక్ హోల్డర్లు, పాత్రలు మరియు బాధ్యతలు

3.1. ఎగ్జిక్యూటివ్ స్కిల్ కమిటీ కోవిడ్-19 (ESCC) కోసం

3.1.1. అదనపు కార్యదర్శి (నైపుణ్య అభివృద్ధి) నేతృత్వంలోని 'ఎగ్జిక్యూటివ్ స్కిల్ కమిటీ కోవిడ్ -19 (ESCC) కోసం' ప్రోగ్రాంను సూత్రీకరించడం, అమలు చేయడం, సమయానుసారంగా పర్యవేక్షించడం కోసం MSDE ని ఏర్పాటు చేశారు. స్వల్పకాలిక శిక్షణ మరియు పూర్వ అభ్యాసం యొక్క గుర్తింపు మధ్య లక్ష్యాలను డైనమిక్ ఫిక్సేషన్ కోసం తగిన నిర్ణయం తీసుకోవడానికి ఈ ESCC కి అధికారం ఉంది.

3.1.2. ESCC యొక్క కూర్పు క్రింది విధంగా ఉంది:

పట్టిక 3: ESCC యొక్క కూర్పు

క్ర. సం.	ESCC సభ్యుల కూర్పు	ESCC లో పోషించాల్సిన పాత్రలు
1	అదనపు కార్యదర్శి (నైపుణ్య అభివృద్ధి), MSDE	చైర్మన్
2	చీఫ్ ఆపరేటింగ్ ఆఫీసర్, NSDC	సభ్యుడు
3	డిప్యూటీ డైరెక్టర్ జనరల్, డైరెక్టరేట్ జనరల్ ఆఫ్ ట్రైనింగ్ (DGT), MSDE	సభ్యుడు
4	డైరెక్టర్, బడ్జెట్ / IFD, MSDE	సభ్యుడు
5	హెడ్, RPL / స్పెషల్ ప్రాజెక్ట్, PMKVY, NSDC	సభ్యుడు
6	హెడ్, మానిటరింగ్, PMKVY, NSDC	సభ్యుడు
7	CEO, హెల్త్‌కేర్ సెక్టార్ స్కిల్ కౌన్సిల్ (HSSC)	సభ్యుడు
8	జాయింట్ డైరెక్టర్, PMKVY డివిజన్, MSDE	సభ్యుల కార్యదర్శి

3.1.3. ESCC కింది వాటికి బాధ్యత వహిస్తుంది:

3.1.3.1. PMKVY 3.0 యొక్క CSCM భాగం కింద కోవిడ్-19 సంబంధిత కోర్సులలో నైపుణ్యం / నైపుణ్యం మెరుగుదల కోసం ప్రత్యేక కార్యక్రమాన్ని రూపొందించడానికి ESCC క్రమం తప్పకుండా సమావేశమవుతుంది.

3.1.3.2. ESCC సూత్రీకరించిన ప్రత్యేక కార్యక్రమాన్ని స్టీరింగ్ కమిటీ ముందు సూచిస్తుంది మరియు PMKVY 3.0 మార్గదర్శకాలకు కట్టుబడి ఉండాలి. PMKVY 3.0 మార్గదర్శకాల నుండి

ఏదైనా వ్యత్యాసం ఉన్నట్లయితే, ESCC దీనిని పరిశీలించి తుది ఆమోదం కోసం PMKVY 3.0 కోసం స్టీరింగ్ కమిటీ ముందు ఉంచాలి.

3.1.3.3. ప్రాజెక్ట్ అమలు సంస్థ అనగా నేషనల్ స్కిల్ డెవలప్‌మెంట్ కార్పొరేషన్ (NSDC) చేసిన విధంగా మొత్తం అమలు (మొత్తం శిక్షణా జీవిత చక్రం) మరియు ప్రత్యేక కార్యక్రమాల పర్యవేక్షణను ESCC సమీక్షిస్తుంది.

3.1.3.4. కోవిడ్-19 కోసం PMKVY 3.0 కాకుండా, ఇతర అనుబంధ నైపుణ్య కార్యక్రమాలను ESCC రూపొందిస్తుంది, అమలు చేస్తుంది మరియు పర్యవేక్షిస్తుంది.

3.1.3.5. ప్రత్యేక కార్యక్రమం పూర్తయిన తర్వాత 15 (పదిహేను) రోజుల్లో ESCC తుది నివేదికను PMKVY 3.0 యొక్క స్టీరింగ్ కమిటీ ముందు సమర్పించాలి.

3.2. నేషనల్ స్కిల్ డెవలప్‌మెంట్ కార్పొరేషన్ (NSDC)

ప్రత్యేక శిక్షణా కార్యక్రమంలో NSDC యొక్క బాధ్యతలు క్రింద పేర్కొనబడ్డాయి:

3.2.1. అమలు/ మొత్తం విభాగాలను నిర్వహించడం

3.2.2. ప్రోగ్రామ్ యొక్క పర్యవేక్షణ మరియు మూల్యాంకనం

3.2.3. ప్రధాన్ మంత్రి కౌశల్ కేంద్రా (PMKK) / PMKVY శిక్షణా కేంద్రాలు (TCs) మరియు ESCC చేత ఆమోదించబడిన తగిన పద్ధతితో ఇతర TCలకు టార్గెట్ కేటాయింపు

3.2.4. అవసరమైన చోట SSDM, DSC, TPs లకు సాంకేతిక సహకారం అందించాలి.

3.2.5. ESCC కేటాయించిన ఏవేని ఇతర బాధ్యతలు

3.2.6. ప్రోగ్రామ్ సజావుగా అమలు కావడానికి, SSDM లు మరియు DSC లకు అదనపు బలం మరియు మద్దతు కోసం NSDC / SSC వారి సామర్థ్యాన్ని పెంచుతుంది.

3.2.7. NSDC, ప్రాజెక్ట్ అమలు చేసే ఏజెన్సీ కావడంతో, PMKVY3.0 మార్గదర్శకాల నిబంధన ప్రకారం అభ్యర్థులకు (పాల్గొనేవారి హ్యాండ్‌బుక్, ఇండక్షన్ కిట్, ప్రమాదవశాత్తు బీమా మొదలైనవి) అన్ని రకాల మద్దతును నిర్ధారిస్తుంది.

3.2.8. ఫిర్యాదుల పరిష్కారం

3.3. రాష్ట్ర నైపుణ్య అభివృద్ధి మిషన్లు (SSDMs)

ప్రత్యేక శిక్షణా కార్యక్రమంలో SSDM ల యొక్క బాధ్యతలు క్రింద పేర్కొనబడ్డాయి:

3.3.1. అవసరమైతే, MSDE, NSDC మరియు DSC లు, శిక్షణ భాగస్వాముల (TP లు) సమన్వయంతో ప్రోగ్రామ్ యొక్క విభాగాలను సమగ్రంగా అమలు చేయడానికి SSDM లు రాష్ట్ర / కేంద్రపాలిత స్థాయిలో అత్యున్నత సంస్థగా పనిచేస్తాయి.

3.3.2. DSC లతో తగిన సంప్రదింపులలో లక్ష్య ప్రేక్షకులను క్రింద పేర్కొన్న విధంగా ఉంచే స్కిల్ ఇండియా పోర్టల్ (SIP) పై ఉద్యోగ బాధ్యత మరియు జిల్లా వారీగా డిమాండ్ ను SSDM లు అప్‌లోడ్ చేస్తాయి:

i. **నైపుణ్యం మెరుగుదల (RPL)** - అన్ని PMKVY 2.0 అంతటా ఆరోగ్య సంరక్షణ ఉద్యోగాల్లో ధృవీకరించబడిన అభ్యర్థులు, అనుభవజ్ఞులైన వ్యక్తుల యొక్క అధిక డిమాండ్ మరియు / లేదా, రాష్ట్ర డిమాండ్ / మరే ఇతర వర్గానికి సిద్ధంగా ఉంటుంది.

ii. **అధునాతన నైపుణ్యం (STT)** - QP అర్హత ప్రమాణాల ధృవీకరణకు అనుగుణంగా తాజా అభ్యర్థుల సమావేశం

3.3.3. SSDM లు DSC లు మరియు TP లతో తగిన సంప్రదింపులలో శిక్షణ పొందినవారిని బోర్డింగ్ & లాడ్జింగ్ కొరకు అవసరమైన నిర్వాహక మద్దతును అందిస్తాయి.

3.3.4. శిక్షణ మరియు తదుపరి కార్యకలాపాలను ప్రారంభించడానికి అవసరమైన సన్నాహాలను అనుమతించడానికి సెంటర్ సిబ్బంది, అభ్యర్థులు వంటి వ్యక్తుల అభివృద్ధి కోసం కేంద్రాలు మరియు పాసులు తెరవడానికి అనుమతి కోసం SSDMలు సలహా / సూచనలను జారీ చేస్తుంది.

3.3.5. నామినేటెడ్ శిక్షణా కేంద్రాలు మరియు నామినేటెడ్ శిక్షణా కేంద్రాల సిబ్బందికి నామినేటెడ్ శిక్షణా కేంద్రాలు మరియు ఉద్యమ పాస్‌లను నిర్వహించడానికి అనుమతి జారీ చేయడానికి ప్రతి జిల్లాలో నోడల్ అధికారిని నియమిస్తుంది అలాగే ఈ పథకం కింద శిక్షణ కోసం అవసరమైన ఇతర పరిపాలనా మద్దతు; మరియు అభ్యర్థులకు నివాస సౌకర్యాలను కల్పిస్తుంది.

3.3.6. గుర్తింపు మరియు అనుబంధ నిబంధనల ప్రకారం కొత్త TCలను ధృవీకరించడానికి ఎండార్స్‌మెంట్ లేఖ ద్వారా (జిల్లా నైపుణ్య కమిటీ / మరే ఇతర సమర్థ అధికారం నుండి కావచ్చు) కొత్త TP / TCలను వసతిగృహం కొరకు SSDMలు సిఫారసు చేయాలి.

3.4. జిల్లా నైపుణ్య కమిటీలు (DSC)

జిల్లా కలెక్టర్ అధ్యక్షతన జిల్లా నైపుణ్య కమిటీ (DSC) ఈ కార్యక్రమం అమలుకు కేంద్ర బిందువు అవుతుంది. ప్రత్యేక కార్యక్రమంలో DSC ల యొక్క బాధ్యతలు క్రింద పేర్కొనబడ్డాయి:

3.4.1. ఎంచుకున్న ఉద్యోగ పాత్రలపై మొత్తం డిమాండ్, అభ్యర్థుల సమీకరణ, బ్యాచ్ ఏర్పాటు, హాస్పిటల్లు / హెల్త్ సెంటర్లలో ఆన్ జాబ్ ట్రైనింగ్ (OJT) మరియు అభ్యర్థుల నియామకం మొదలైన వాటిని DSCలు రాష్ట్ర నైపుణ్య అభివృద్ధి మిషన్ (SSDM) సహకారంతో చేస్తారు.

3.4.2. శిక్షణ పొందేవారికి మరియు శిక్షణా సంస్థల సిబ్బందికి టీకాలు వేయడం.

3.4.3. ఈ పథకం కింద శిక్షణ పొందిన అభ్యర్థులను కోవిడ్ కేర్ సదుపాయాలలో రంగంలోకి దించిన ఆరోగ్య నిపుణుల కోసం కేంద్ర / రాష్ట్ర ప్రభుత్వ విధానాలకు అనుగుణంగా 'కోవిడ్ / కరోనా యోధులు' గా నియమించడం.

3.4.4. OJT కోసం ఆసుపత్రులు / ఇతర ఆరోగ్య సదుపాయాల గుర్తింపు మరియు ఈ పథకం కింద శిక్షణ పొందిన అనుబంధ ఆరోగ్య నిపుణులను నియమించడం.

3.4.5. OJT సమయంలో అభ్యర్థులకు స్టైఫండ్ సౌకర్యం గలదు

3.4.6. శిక్షణ నాణ్యత మరియు OJT పర్యవేక్షణ మరియు పరిశీలన

3.4.7. శిక్షణ పొందినవారికి వ్యక్తిగత రక్షణ సామగ్రిని (PPE) అందించడం

3.4.8. ఫిర్యాదుల పరిష్కారం

3.5. 3.5. సెక్టార్ స్కిల్ కౌన్సిల్ (SSC)

ప్రత్యేక కార్యక్రమంలో SSC ల యొక్క బాధ్యతలు క్రింద పేర్కొనబడ్డాయి:

3.5.1. కోవిడ్-19 కోసం క్రాష్ కోర్సు యొక్క అవసరానికి అనుగుణంగా మరియు ఆమోదించే అధికారానికి అనుగుణంగా శిక్షణా కంటెంట్ మరియు పాఠ్యాంశాలను ఖరారు చేయడం.

3.5.2. ఈ కార్యక్రమం కింద శిక్షణ పూర్తిచేయటం, అధిక లేదా ఇతర NSQF లపై తదుపరి శిక్షణ పరంగా శిక్షణ పొందిన అభ్యర్థులకు కెరీర్ మార్గం అభివృద్ధి ఉంటుంది.

3.5.3. శిక్షకులకు సమయస్ఫూర్తితో మరియు అందుకున్న డిమాండ్ ఆధారంగా శిక్షణ.

3.5.4. సమయపాలనలో అంచనా మరియు ధృవీకరణ.

3.5.5. NSDC / SSDM / DSC మద్దతుతో SSC ఆమోదించిన రోజువారీ లాగ్-బుక్ ఫార్మాట్ ప్రకారం OJT ని నిశితంగా పరిశీలిస్తారు.

అధ్యాయం 4: PMKVY 3.0 కింద కోవిడ్ యోధుల కోసం క్రాష్ కోర్సు కార్యక్రమం - బడ్జెట్ మరియు నిధులు

4.1. బడ్జెట్ మరియు నిధుల వివరాలు

4.1.1 ఒక లక్ష మంది అభ్యర్థులకు శిక్షణ ఇవ్వడానికి / ధృవీకరించడానికి ఈ కార్యక్రమానికి అయ్యే మొత్తం అంచనా వ్యయం సుమారు రూ. 276,00,00,000 / - (రెండు వందల డెబ్బై ఆరు కోట్లు రూపాయలు మాత్రమే). ప్రోగ్రాం కింద ఏర్పాటు చేయబడిన ESCC, ఆర్థిక నిబంధనలను ప్రభావితం చేయకుండా ప్రోగ్రామ్ కింద ఊహించిన లక్ష్యాలను డైనమిక్ ఫిక్సేషన్ విషయంలో తగిన నిర్ణయం తీసుకునే అధికారం ఉంది.

4.1.2 కార్యక్రమం అమలు సమయంలో జనరల్ ఫైనాన్షియల్ రూల్స్ (GFR) వర్తించబడుతుంది. ఫైనాన్షియల్ మేనేజ్‌మెంట్ కోసం వివరణాత్మక విధానం PMKVY3.0 మార్గదర్శకాల ప్రకారం ఉండాలి.

4.1.3 ఖర్చు అంచనా వివరాలు సుమారు రూ. 276,00,00,000 / - (రెండు వందల డెబ్బై ఆరు కోట్లు రూపాయలు మాత్రమే) (31.05.2021 నాటికి STT కింద 90,000 మంది అభ్యర్థులు, RPL కింద 10,000 మంది అభ్యర్థుల డిమాండ్లను పరిగణనలోకి తీసుకుంటే, LMO కోసం 2,800 శిక్షణలు నిర్వహించబడతాయి) అనుబంధం -1 లో పేర్కొనబడింది.

అధ్యాయం 5: PMKVY 3.0-మానిటరింగ్ కింద కోవిడ్ యోధుల కోసం క్రాష్ కోర్సు ప్రోగ్రామ్

5.1. పర్యవేక్షణ ముసాయిదా

ఈ ప్రోగ్రామ్ PMKVY 3.0 లో భాగం కాబట్టి, PMKVY 3.0 యొక్క పర్యవేక్షణ మార్గదర్శకాలు నిర్దిష్ట ప్రోగ్రామ్ అవసరాలకు అనుగుణంగా కొన్ని చిన్న మార్పులతో కట్టుబడి ఉంటాయి. కార్యక్రమాన్ని పర్యవేక్షించడంలో కీలకమైన వాటాదారుల పర్యవేక్షణ నిర్మాణం, పాత్రలు మరియు బాధ్యతలు PMKVY 3.0 పర్యవేక్షణ మార్గదర్శకాలలో పేర్కొన్న విధంగానే ఉంటాయి. శిక్షణ యొక్క గడువు సమయంలో, శిక్షణ యొక్క నాణ్యతను నిర్ధారించడానికి క్రింది అంశాలు పర్యవేక్షించబడతాయి:

- అభ్యర్థుల హాజరు
- శిక్షణా కేంద్రం (TC) సౌకర్యాలు మరియు మౌలిక సదుపాయాల లభ్యత
- మార్గదర్శకాల ప్రకారం శిక్షణా సామగ్రి లభ్యత
- మార్గదర్శకాల ప్రకారం PMKVY యొక్క బ్రాండింగ్
- బ్యాచ్ బలంతో సహా శిక్షణ యొక్క క్రమబద్ధత.
- ట్రైనర్ క్వాలిఫికేషన్ అండ్ ట్రైనింగ్ ఆఫ్ ట్రైనర్ (ToT) ధృవీకరణ
- TC ద్వారా ఏవేని అనైతిక పద్ధతులు

ప్రోగ్రామ్‌ను పర్యవేక్షించడానికి ఉపయోగించే పర్యవేక్షణ విధానం మరియు సాధనాలు క్రింద పేర్కొనబడ్డాయి:

- నకిలీ నమోదులను నివారించడానికి అభ్యర్థుల నమోదు స్కిల్ ఇండియా పోర్టల్ (SIP) లో అభ్యర్థి ఆధార్ నంబర్ అనుసంధానించబడాలి.
- అవుట్ బౌండ్ డయలింగ్ (OBD) మరియు మాన్యువల్ కాలింగ్ ఉపయోగించి 100% అభ్యర్థి ధృవీకరణ.
- హాజరు పర్యవేక్షణ: మొబైల్ అమలులో మాన్యువల్ హాజరు రికార్డుతో పాటు రోజువారీ కార్యకలాపాల ఛాయాచిత్రాన్ని సమర్పించడానికి ప్రాజెక్ట్ ఇంప్లిమెంటింగ్ ఏజెన్సీలు (PIA లు) మరియు ప్రత్యేక PIA లు (SPIA లు) అవసరం మరియు వర్తించే చోట, జిల్లాలు / రాష్ట్రాలు / UTలచే అనుమతించబడిన విధంగా AEBAS హాజరు విధానం అనుసరించబడుతుంది.
- మొబైల్ అప్లికేషన్ ద్వారా వీక్లీ వర్చువల్ ధృవీకరణ
- DSC లు / స్టేట్ ఎంగేజ్‌మెంట్ ఆఫీసర్ల (SEO లు) ద్వారా TC లకు భౌతికంగా అకస్మాత్తు తనిఖీ సందర్శనలు.
- CCTV పర్యవేక్షణ: షెడ్యూల్ ప్రకారం శిక్షణ క్రమం తప్పకుండా నిర్వహించబడుతుందని నిర్ధారించడానికి TCలను పర్యవేక్షించడానికి ఇది ఒక కొత్త మార్గం. తరగతి గది కార్యకలాపాల యొక్క రోజువారీ స్నాప్‌లు,

అభ్యర్థి హాజరు మరియు TC యొక్క ప్రత్యక్ష వీడియో ఫుటేజ్‌లకు కంట్రోల్ రూమ్ యాక్సెస్ ఈ ఛానెల్ ద్వారా అందుబాటులో ఉంచబడతాయి

- బ్యాచ్ కోసం నమోదు చేసుకున్న అభ్యర్థులను మాత్రమే అంచనా వేయడానికి, ఆధార్ ఎనేబుల్డ్ అసెస్‌మెంట్ యాప్ (AEAP) ద్వారా అభ్యర్థుల నిర్ధారణ జరుగుతుంది.
- OJT పర్యవేక్షణ: రోజువారీ లాగ్‌బుక్ యొక్క రాండమ్ తనిఖీలు
- పనితీరు పర్యవేక్షణ: ప్రోగ్రామ్ యొక్క కీలక పనితీరు సూచికల (KPI లు) పురోగతి స్కిల్ ఇండియా పోర్టల్ ద్వారా పర్యవేక్షించబడుతుంది.
- బ్రాండింగ్ మరియు కమ్యూనికేషన్: TC లు బ్రాండింగ్ మరియు కమ్యూనికేషన్ మార్గదర్శకాలకు కట్టుబడి ఉండాలి. నిబంధనల నుండి ఏదైనా వ్యత్యాసం ఉన్నట్లైతే, పథకం యొక్క పర్యవేక్షణ ఫ్రేమ్‌వర్క్ ప్రకారం పరిష్కరించబడుతుంది.
- ఫిర్యాదుల పరిష్కారం: సమర్థవంతమైన ఫిర్యాదుల పరిష్కార విధానం అమలు చేయబడుతుంది. వెబ్‌సైట్‌లో హెల్ప్‌లైన్ నంబర్లు కూడా అందించబడతాయి.

ప్రోగ్రామ్ ప్రకృతిలో సమయానుకూలంగా ఉంటుంది మరియు నిర్ణీత కాలపరిమితిలో పూర్తి కావాల్సిన అవసరం ఉంది. అందువల్ల, ఈ పర్యవేక్షణ మార్గాల తరచుదనం ప్రోగ్రామ్‌లో గణనీయంగా పెరుగుతుంది. అందువలన, పర్యవేక్షణ కమిటీలు (IMC / PMC) వార/ పక్షం రోజుల ప్రతిపాదికన లేదా పర్యవేక్షణ ప్రక్రియలో గమనించిన కంప్లైంట్ కేసుల పరిమాణానికి అనుగుణంగా మరియు అవసరమైనప్పుడు జరుగుతాయి. శిక్షణ గడువు సమయంలో ప్రతి దశలో పర్యవేక్షించవలసిన ముఖ్యమైన పారామితులు PMKVY 3.0 పర్యవేక్షణ మార్గదర్శకాలకు అనుగుణంగా విస్తృతంగా ఉంటాయి. నేరాలు మరియు పెనాల్టీ చర్యలకు సంబంధించి నిర్వచించిన పర్యవేక్షణ పెనాల్టీ గ్రిడ్ల ప్రకారం పర్యవసాన నిర్వహణ అనుసరించబడుతుంది.

అధ్యాయం 6: బ్రాండింగ్ మరియు కమ్యూనికేషన్ మార్గదర్శకాలు

6.1. ముందుమాట

అభ్యర్థులు, పబ్లిక్, రాష్ట్ర మరియు జిల్లాలతో కమ్యూనికేట్ చేసేటప్పుడు 'కోవిడ్ యోధుల కోసం అనుకూలీకరించిన క్రాష్ కోర్సు ప్రోగ్రామ్' ఆఫ్‌లైన్ మరియు ఆన్‌లైన్‌లో ఎలా వ్యక్తీకరించాలి అని 'బ్రాండింగ్ & కమ్యూనికేషన్ మార్గదర్శకాలు' వివరిస్తాయి. ఈ డాక్యుమెంట్ ముద్రణ, ఆన్‌లైన్, రేడియో మరియు టెలివిజన్ ద్వారా కమ్యూనికేషన్ కోసం వివిధ సృజనాత్మక అనుసరణల రూపకల్పన, రాయడం మరియు ఉపయోగించడం కోసం ఒక ఆచరణాత్మక మార్గదర్శిగా ఉపయోగపడుతుంది. ఈ మార్గదర్శకాల యొక్క లక్ష్యం ప్రభావాన్ని ఆప్టిమైజ్ చేయడం, సృజనాత్మక వశ్యతను అందించడం మరియు స్థిరత్వాన్ని నిర్ధారించడం. అన్ని శిక్షణా కేంద్రాలు పిఎమ్‌కెవిపై 3.0 ప్రకారం ప్రచార కార్యకలాపాల కోసం ఆయా కేంద్రాలను ప్రత్యామ్నాయ మార్గాలతో బ్రాండ్ చేయాల్సిన అవసరం ఉంది.

6.1.1 నైపుణ్య శిక్షణా కార్యక్రమం

'కోవిడ్ యోధుల కోసం అనుకూలీకరించిన క్రాష్ కోర్సు ప్రోగ్రామ్' అనేది MSDE ద్వారా రూపొందించబడిన ఒక ప్రత్యేక కార్యక్రమం. మంత్రిత్వ శాఖ యొక్క స్కిల్ ఇండియా మిషన్ క్రింద కమ్యూనికేషన్ ఫ్రేమ్‌వర్క్, ఆరోగ్య సంరక్షణ కార్మికుల నైపుణ్య శిక్షణ, శిక్షణా కార్యక్రమం యొక్క సమగ్రత మరియు స్థిరత్వం, ట్రైనీకి దాని లక్షణాలు మరియు ప్రయోజనాలు మరియు ప్రజలకు పెద్ద మొత్తంలో నిబద్ధతని సూచించడానికి రూపొందించబడింది.

6.2. కమ్యూనికేషన్ విలువలు

6.1.1 స్పష్టత

రాష్ట్ర అధికారులు / SSDM లు / శిక్షణ భాగస్వాములు మరియు శిక్షణా కేంద్రాలు ఈ కార్యక్రమం యొక్క ముఖ్య లక్ష్యాలను స్పష్టంగా, సంక్షిప్తంగా మరియు నిజాయితీగా తెలియజేయాలి. ప్రతిఒక్కరికీ స్వరం మరియు సంభాషణ యొక్క భాష సాధ్యమైనంత సరళంగా ఉంటుందని భావిస్తున్నారు, ప్రోగ్రామ్ యొక్క లక్ష్యాలు, దాని లక్షణాలు, ప్రయోజనాలు మరియు శిక్షణానంతర అవకాశాలను ప్రేక్షకులకు అర్థం కావడానికి స్థానిక భాషలో వ్యక్తీకరించబడుతుంది.

6.1.2 ప్రతిస్పందన

నైపుణ్య అభివృద్ధి మరియు వ్యవస్థాపకత మంత్రిత్వ శాఖ మరియు దాని అమలు విభాగం, ఈ కార్యక్రమం ద్వారా ప్రతి జిల్లాకు చేరుకోవడం మరియు ఈ కార్యక్రమం యొక్క లక్ష్యాలను తెలియజేయడానికి రాష్ట్ర అధికారులు / SSDMలు / శిక్షణ భాగస్వాములందరి సహకారాన్ని కోరడం మరియు ట్రైనీలు (శిక్షణ పొందినవారు), శిక్షకులు, యజమానులు మరియు వాల్యూ చెయిన్ లోని ఇతర అవసరాలకు స్పందించాలని NSDC లక్ష్యంగా పెట్టుకుంది.

అన్ని సమయాల్లో గౌరవప్రదంగా ఉండటం మరియు ప్రోగ్రామ్ యొక్క లక్ష్యాలపై దృష్టి పెట్టడం ద్వారా ప్రతి ఒక్కరితో సానుకూల పరస్పర చర్యలకు వీలు కల్పించాలని మేము అందరు వాటాదారులను ప్రోత్సహిస్తాము.

6.1.3 సామర్థ్యం

మనకోసం మాత్రమే కాదు, మనం సేవ చేసే ప్రజల కోసం మనమందరం సమర్థత వైపు కృషి చేయాలి. ప్రస్తుత మహమ్మారి కాలంలో, హెల్త్‌కేర్ ప్రొఫెషనల్స్‌కు మద్దతు ఇవ్వడమే కాకుండా, మానవత్వం పట్ల వారి సేవ ద్వారా ఇతరులకు స్ఫూర్తినిచ్చే నైపుణ్యం కలిగిన శ్రామికశక్తిని సృష్టించడానికి అందరు వాటాదారులతో కలిసి పనిచేయడం ఈ కార్యక్రమం యొక్క ముఖ్యోద్దేశం.

ప్రోగ్రామ్ యొక్క కీలక సందేశాలు

- ఇంగ్లీష్ ట్యాగ్‌లైన్: **యునైటెడ్ టు ఫైట్ అగెయినిస్ట్ కరోనా** (కరోనాకు వ్యతిరేకంగా కలిసికట్టుగా పోరాడుదాం)
- హిందీ ట్యాగ్‌లైన్: **సశక్త్ భారత్, స్వస్థ్ భారత్**

ట్యాగ్‌లైన్‌ను స్థానిక భాషలలో అనువదించవచ్చు.

6.3. ప్రజలకు / ట్రైనీలకు సందేశం

కరోనావైరస్ మహమ్మారి ఎదుర్కొంటున్న సవాళ్ళ దృష్ట్యా, కోవిడ్-19 మహమ్మారితో పోరాడటానికి అవసరమైన మరియు సంబంధిత సేవలకు సంబంధించిన ఉద్యోగ పాత్రలలో LMO ను నిర్వహించడం మరియు రవాణా చేయడంలో లక్ష మందికి పైగా ఆరోగ్య నిపుణులు మరియు శిక్షణా నిపుణులకు శిక్షణ ఇవ్వడం ద్వారా ఆరోగ్య సంరక్షణ వ్యవస్థను బలోపేతం చేయడానికి MSDE ప్రత్యేక శిక్షణా కార్యక్రమాన్ని ప్రారంభించింది. కొత్త ఉద్యోగ పాత్రలలో బేసిక్ హెల్త్‌కేర్ సపోర్ట్, ఎమర్జెన్సీ హెల్త్‌కేర్ సపోర్ట్, అడ్వాన్స్ హెల్త్‌కేర్ సపోర్ట్, శాంపిల్ కలెక్షన్ సపోర్ట్ (ఫ్లెబోటోమిస్ట్), హోమ్ హెల్త్‌కేర్ సపోర్ట్, మెడికల్ ఎక్విప్‌మెంట్ సపోర్ట్; మరియు వాణిజ్య వాహన డ్రైవర్ ఉన్నాయి.

శిక్షణ కార్యక్రమం యొక్క లక్ష్యాలు:

- నైపుణ్యం కలిగిన ఆరోగ్య నిపుణుల డిమాండ్‌లో పెరుగుదల
- ఇప్పటికే ఉన్న ఆరోగ్య నిపుణుల భారాన్ని తగ్గించడం
- దేశంలోని ప్రతి మూలలోనూ సకాలంలో ఆరోగ్య సేవలను అందించడం

- ప్రత్యేక శిక్షణా కార్యక్రమం ఈ క్రింది మూడు అనుకూలీకరించిన క్రాష్ కోర్సులను కలిగి ఉంటుంది:
  - విభాగం 1: 6 (ఆరు) హెల్త్‌కేర్ సెక్టార్ ఉద్యోగ పాత్రలలో అభ్యర్థుల అధునాతన నైపుణ్యం
  - విభాగం 2: ముందస్తు అనుభవం / ముందస్తు అభ్యాసం ఉన్న అభ్యర్థుల కోసం నైపుణ్యం వృద్ధి (RPL)
  - విభాగం 3: LMO నిర్వహణ మరియు రవాణాలో డ్రైవర్లకు శిక్షణ

బ్రాండ్ విజువల్ ఐడెంటిటీ - ట్రేడ్మార్క్, కలర్, టైపోగ్రఫీ, గ్రాఫిక్స్, ఇమేజరీ, కాపీ

నమ్మకాన్ని కలిగించడానికి మరియు అధికారాన్ని నిర్వహించడానికి, శిక్షణా భాగస్వాములు అన్ని కమ్యూనికేషన్లలో స్థిరత్వాన్ని కొనసాగించమని ప్రోత్సహిస్తారు. గ్రహీత ఎవరైనా, అంతర్గత లేదా బాహ్య ఉపయోగం కోసం మాధ్యమం ఏమైనప్పటికీ, ఈ మార్గదర్శకాలలో ఇక్కడ సూచించిన విధంగా కమ్యూనికేషన్ సందేశాలు, టైపోగ్రఫీ, గ్రాఫిక్స్ మరియు ఇమేజరీలను సున్నితంగా వాడండి.

6.4. ప్రాథమిక లోగోలు

6.4.1 MSDE

సృజనాత్మక లేఅవుట్‌లో సూచించినట్లుగా MSDE యొక్క లోగో, కమ్యూనికేషన్, న్యాయవాద మరియు ఈవెంట్‌ల (ఆఫ్‌లైన్ లేదా వర్చువల్) ఉపయోగం కోసం అనుమతించబడుతుంది, దీనిని 'కోవిడ్ యోధుల కోసం అనుకూలీకరించిన క్రాష్ కోర్సు ప్రోగ్రామ్'ను ప్రోత్సహించడానికి TP లు ఏర్పాటు చేస్తాయి.

MSDE లోగో యొక్క వాడకం

- అన్ని బ్రాండింగ్ ప్రత్యామ్నాయ మార్గాలలో MSDE లోగో వాడకం తప్పనిసరి
- అటాచ్ చేసిన క్రియేటివ్స్‌లో చెప్పినట్లుగా లోగోను సమతౌల్యంగా మరియు పద్ధతిలో ఉపయోగించాలి.
- TP లు రంగులు / నేపథ్యాన్ని మార్చకూడదు లేదా లోగోను వేరే రూపంలో మార్చకూడదు.
- అనుషంగిక పరిమాణం మరియు బ్రాండింగ్ స్థలం ప్రకారం లోగో పరిమాణాన్ని విస్తరించవచ్చు లేదా పరిమాణం మార్చవచ్చు, అయితే, సమతౌల్యంగా నిర్వహించాలి.
- ఈ మార్గదర్శక పత్రంలో సూచించబడని ఇతర నైపుణ్య ప్రోగ్రామ్‌లు మరియు పథకాల కోసం TPలు ప్రత్యామ్నాయ మార్గాలలో MSDE లోగోను ఉపయోగించకూడదు.

सत्यमेव जयते
GOVERNMENT OF INDIA
MINISTRY OF SKILL DEVELOPMENT
& ENTREPRENEURSHIP

6.4.2 స్కిల్ ఇండియా

స్కిల్ ఇండియా లోగో MSDE యొక్క విలువైన ఆస్తులు. ఈ బ్రాండింగ్ & కమ్యూనికేషన్ మార్గదర్శక డాక్యుమెంట్ స్కిల్ ఇండియా మిషన్ కోసం ఒక సాధారణ రీకాల్ విలువను సృష్టించడంలో అన్ని వాటాదారుల యొక్క విస్తరణ, బ్రాండ్ గుర్తింపు మరియు మద్దతును సూచిస్తుంది. 'కోవిడ్ యోధుల కోసం అనుకూలీకరించిన క్రాష్ కోర్సు ప్రోగ్రామ్'

యొక్క సహకారానికి సంబంధించి దాని ఆమోదించిన శిక్షణ భాగస్వాములు, రాష్ట్ర పరిపాలన, SSDM లకు స్కిల్ ఇండియా లోగోను ఉపయోగించడానికి MSDE అనుమతి ఇస్తుంది.

స్కిల్ ఇండియా లోగో వాడకం

- అన్ని బ్రాండింగ్ ప్రత్యామ్నాయ మార్గాలలో MSDE లోగో వాడకం తప్పనిసరి
- అటాచ్ చేసిన క్రియేటివ్స్‌లో చెప్పినట్లుగా లోగోను సమతౌల్యంగా మరియు పద్ధతిలో ఉపయోగించాలి.
- TP లు రంగులు / నేపథ్యాన్ని మార్చకూడదు లేదా లోగోను వేరే రూపంలో మార్చకూడదు.
- అనుషంగిక పరిమాణం మరియు బ్రాండింగ్ స్థలం ప్రకారం లోగో పరిమాణాన్ని విస్తరించవచ్చు లేదా పరిమాణం మార్చవచ్చు, అయితే, సమతౌల్యంగా నిర్వహించాలి.
- ఈ మార్గదర్శక పత్రంలో సూచించబడని ఇతర నైపుణ్య ప్రోగ్రామ్‌లు మరియు పథకాల కోసం TPలు ప్రత్యామ్నాయ మార్గాలలో MSDE లోగోను ఉపయోగించకూడదు.

6.4.3 గౌరవనీయ ప్రధానమంత్రి ఫోటో మరియు కోట్

- ఈ శిక్షణా కార్యక్రమానికి సంబంధించిన అన్ని తత్సంబంధ విషయాల్లో ప్రధానమంత్రి ఛాయాచిత్రం మరియు కోట్ ఉపయోగించడం తప్పనిసరి.
- అటాచ్ చేయబడిన క్రియేటివ్స్‌లో వివరించిన విధంగా ఛాయాచిత్రం మరియు కోట్‌ను సమతౌల్యంగా మరియు పద్ధతిలో ఉపయోగించాలి.
- కోట్ ఇక్కడ జతచేయబడిన క్రియేటివ్స్‌లో పేర్కొన్న భాషలో తప్ప వేరే భాషలో అనువదించకూడదు.

6.5. సోషల్ మీడియా పబ్లిసిటీ

- పైన పేర్కొన్న విధంగా లోగోల వాడకం సోషల్ మీడియా కమ్యూనికేషన్, పబ్లిసిటీ క్యాంపెయిన్స్ మరియు ఆన్‌లైన్ బ్రాండింగ్ ప్రత్యామ్నాయాలకు అనుమతించబడుతుంది.
- TP లు / స్టేట్ అడ్మినిస్ట్రేషన్ / SSDM లు మరియు ఇతరులు చేపట్టిన అవగాహన మరియు ప్రచార కార్యక్రమాలు స్కిల్ ఇండియా మిషన్ మరియు దాని లక్ష్యాన్ని వాస్తవమైన, నిర్మాణాత్మక మరియు సానుకూల పద్ధతిలో సూచించాలి.
- ఈ మార్గదర్శక డాక్యుమెంటులో ఇక్కడ ఇచ్చిన బ్రాండింగ్ టెంప్లేట్‌లను ఉపయోగించడానికి TP లు సూచించబడతాయి.

- TP లను వారి సోషల్ మీడియా హ్యాండిల్స్ ద్వారా ప్రచారం చేయమని ప్రోత్సహిస్తారు మరియు ప్రత్యక్ష శిక్షణ ఛాయాచిత్రాలు మరియు వీడియోలను ఉపయోగించమని సలహా ఇస్తారు. ఛాయాచిత్రాలు మరియు వీడియోలలో తరగతి గది శిక్షణ, ప్రాక్టికల్ శిక్షణ, OJT, శిక్షణ పొందిన వారి టెస్టిమోనియల్స్, శిక్షకులు, యజమానులు ఉండవచ్చు.
- కార్యక్రమంలో రెగ్యులర్ పోస్టింగ్‌లు స్టేట్ అడ్మినిస్ట్రేషన్ / SSDMలు / TPలను ఎంపిక చేసిన ప్రేక్షకులతో సమర్థవంతంగా కనెక్ట్ చేయడానికి వీలు కల్పిస్తాయి మరియు నైపుణ్య అభివృద్ధి కార్యక్రమాలను చేపట్టడానికి ఎక్కువ మందిని ప్రోత్సహిస్తాయి. DSC లు / SSDM లు / TP లు తప్పనిసరిగా స్కిల్ ఇండియా హ్యాండిల్ (@MSDESkillIndia) మరియు NSDC హ్యాండిల్ (@NSDCIndia) ను ట్యాగ్ చేసి సందేశాన్ని ఎక్కువ మంది ప్రేక్షకులతో పంచుకునేలా చూడాలి.
- సోషల్ మీడియా కమ్యూనికేషన్‌లో #Skill4HealthyIndia లేదా #SkillIndia అనే నిర్దిష్ట హ్యాష్‌ట్యాగ్‌ను ఉపయోగించండి.
- పైన పేర్కొన్న ట్యాగ్‌లతో ఫేస్‌బుక్‌లో వర్క్‌షాప్ / తరగతి గది నుండి చిత్రాలను పోస్ట్ చేయడానికి అభ్యర్థులను ప్రోత్సహించండి.
- శిక్షణ పొందిన వారందరినీ స్కిల్ ఇండియా యొక్క ఫేస్బుక్ పేజీ @MSDESkillIndia ను అనుసరించమని ప్రోత్సహించండి మరియు వారి శిక్షణ ఛాయాచిత్రాలు మరియు వీడియోల నుండి కమ్యూనికేషన్‌ను పోస్ట్ చేసేటప్పుడు పేజీని ట్యాగ్ చేయండి.
- ప్రోగ్రామ్‌కు సంబంధించిన నవీకరించబడిన సమాచారం కోసం TPలు స్కిల్ ఇండియా యొక్క అధికారిక హ్యాండిల్స్‌ను అనుసరించాలి మరియు ట్యాగ్ చేయాలి.
    - స్కిల్ ఇండియా: ఫేస్బుక్ – **SkillIndiaOfficial** | ట్విట్టర్: **MSDESkillIndia**
    - NSDC: ఫేస్బుక్ – **NSDCIndiaOfficial** | ట్విట్టర్: **NSDCINDIA**

క్రియేటివ్ లేఅవుట్

క్రియేటివ్‌ల కోసం ఆర్ట్‌వర్క్ ఫైల్‌లను ఇక్కడ ఉన్న లింక్ నుండి డౌన్‌లోడ్ చేసుకోవచ్చు:

https://nsdcindiasp-my.sharepoint.com/:f:/g/personal/nsdccontent_nsdcindia_org/Ermk3iR7YVFAveWzFZ3kcCYBPsQiYfeW4GFs9sdKMhlsew?e=zllZrr

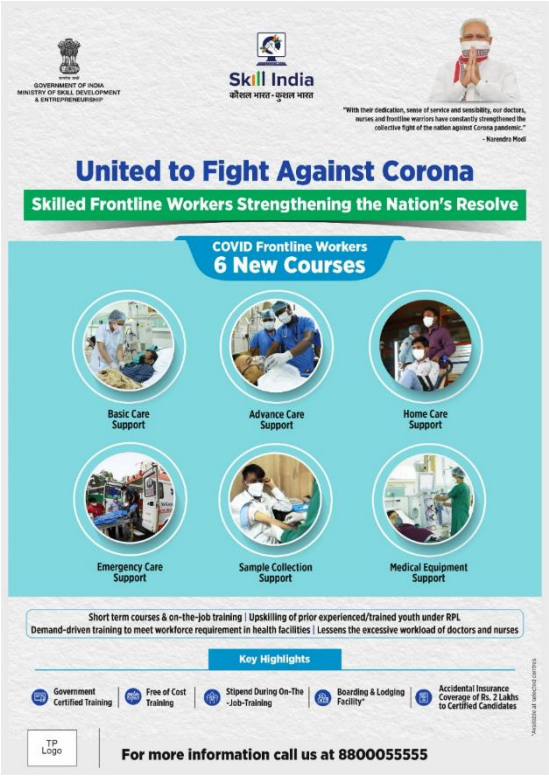

రంగు పాలెట్

English Creatives
Gotham Narrow Black
Gotham XNarrow Bold

Hindi Creatives
BHARTIYA HINDI_143
BHARTIYA HINDI_083

C-100 M-80 Y-0 K-0	C-100 M-0 Y-100 K-0	C-0 M-0 Y-0 K-100
C-100 M-20 Y-0 K-0	C-60 M-0 Y-20 K-0	C-0 M-0 Y-0 K-10
C-100 M-80 Y-0 K-0	C-100 M-0 Y-100 K-0	C-0 M-0 Y-0 K-100
C-100 M-20 Y-0 K-0	C-25 M-0 Y-10 K-0	

TP లు / వాటాదారులకు సలహా:

- వాటాదారులు తమ సోషల్ మీడియా హ్యాండిల్స్ ద్వారా శిక్షణ గురించి కమ్యూనికేషన్‌ను యాక్టివ్ గా ఉంచాలి. కమ్యూనికేషన్ TP యొక్క అధికారిక ఖాతా (సోషల్ మీడియా హ్యాండిల్) నుండి విడుదల చేయాలి.
- ఏదైనా మోసపూరిత పోస్టులు, సోషల్ మీడియా గ్రూపులను కనుగొన్నట్లైతే, దయచేసి grievance@nsdcindia.org కు నివేదించవచ్చు

- **ఫోటోలు & వీడియోలు: శిక్షణా కార్యక్రమం గురించి క్రమం తప్పకుండా నవీకరణలను షేర్ చెయ్యాలని అందరు వాటాదారులు మరియు TPల భాగస్వాములను అభ్యర్థించడమైనది.**
- ఇటువంటి ఫోటోలు మరియు వీడియోలను ఈ క్రింది లింక్‌ల ద్వారా MSDE / NSDC తో షేర్ చేసుకోవచ్చు:
  - **శిక్షణ + ఫొటోగ్రాఫ్ గురించి వర్డ్ డాక్యుమెంట్** - https://nsdcindiasp-my.sharepoint.com/:f:/g/personal/nsdccontent_nsdcindia_org/Egg24Opkda1Aj9ouN2MAgAoBB5pdVPV8kopjv11lFNDcLg?e=WFnoah
  - **వీడియోలు**- https://nsdcindiasp-my.sharepoint.com/:f:/g/personal/nsdccontent_nsdcindia_org/EnzClWfzM8pLnhVnFJmDL0MB1FA6XmLZWzdCqkrucwK6jw?e=xlsytg

శిక్షణ పొందిన యోధుల యొక్క విజయగాథలు: శిక్షణ పొందిన వారి విజయగాథల గురించి TCలు మరియు జిల్లా అధిపతులు స్థానిక మీడియా ఏజెన్సీలకు / ప్రెస్‌కు తెలియజేయాలి. నవీకరించబడిన ఫ్యాక్ట్‌షీట్‌ను ఉంచండి. అభ్యర్థుల సంబంధిత సమాచారం - పేరు, సంప్రదింపు వివరాలు, ఉద్యోగ పాత్ర, శిక్షకుడు, శిక్షకుల సంప్రదింపు వివరాలు, తండ్రి వృత్తి మరియు ఏదైనా అదనపు వ్యాఖ్యలు ఉండాలి. ఈ సమాచారాన్ని NSDC కమ్యూనికేషన్ డిపార్ట్‌మెంట్‌తో క్రమం తప్పకుండా షేర్ చెయ్యాలి.

అధ్యాయం 7: PMKVY 3.0 కింద కోవిడ్ యోధుల కోసం క్రాష్ కోర్సు ప్రోగ్రామ్ - PMKVY3.0 మార్గదర్శకాల నుండి మినహాయింపులు / విచలనాలు

7.1. మినహాయింపులు / విచలనాలు

దిగువ పేర్కొన్న పాయింట్లు ప్రోగ్రామ్ క్రింద మినహాయింపులు / నిర్దిష్ట పాయింట్లను కవర్ చేస్తాయి:

i. ఒక 1,00,000 మందికి శిక్షణ అందించాలని లక్ష్యంగా పెట్టుకున్నారు, దీనికోసం సుమారు రూ. 276,00,00,000 / - (రెండు వందల డెబ్బై ఆరు కోట్ల రూపాయలు మాత్రమే) (సాధారణ వ్యయ నిబంధనల ప్రకారం తరగతి గది శిక్షణ ఖర్చు, మరియు OJT సమయంలో రోజుకు రూ .125 స్వీయ-బోర్డింగ్ మరియు బస). ఇది తుది మొత్తాన్ని ఉల్లంఘించకుండా అందుకున్న డిమాండ్ ప్రకారం లక్ష్యాల డైనమిక్ కేటాయింపుపై సుమారుగా ఆధారపడి ఉంటుంది. చివరి మొత్తం సుమారు రూ. 276,00,00,000 / - (రూపాయి రెండు వందల డెబ్బై ఆరు కోట్లు మాత్రమే).

ii. శిక్షణా కార్యక్రమం అమలు కోసం కేంద్రాలలోకి రావడానికి గుర్తింపు & అనుబద్ధత ప్రక్రియ (కొన్ని మినహాయింపులతో).

iii. అధునాతన నైపుణ్యం కోసం ప్లేస్‌మెంట్‌గా ఉద్యోగ శిక్షణ (OJT) ను పరిగణించడం.

iv. PMKVY 3.0 ఆమోదించిన ట్రాంచెస్ యొక్క డి-లింకింగ్ చెల్లింపు విధానం (సాధారణ వ్యయ నిబంధనల ప్రకారం). ఈ కార్యక్రమం కింద చెల్లించాల్సిన ట్రాంచెస్ కొత్త మైలురాళ్ళు సాధించిన తరువాత చెల్లించబడతాయి. ప్రతిపాదించిన కొత్త మైలురాళ్ళు:

పట్టిక 3: చెల్లింపుల మెకానిజం

ట్రాంచె	%	మైలురాళ్ళు
ట్రాంచె 1	30%	శిక్షణ బ్యాచ్‌లు ప్రారంభం.
ట్రాంచె 2	40%	మధ్యంతర అంచనా పోస్ట్ సుమారు 21 రోజులు (సుమారు) శిక్షణ.
ట్రాంచె 3	30%	తుది అంచనా పోస్ట్ OJT యొక్క 90 రోజులు (సుమారు.).

v. సాధారణ వ్యయ నియమాలు మరియు PMKVY 3.0 నిబంధనలకు మించి, విభాగం 1 కోసం అధునాతన నైపుణ్యం కింద కేటాయించిన బడ్జెట్ ప్రకారం, తరగతి గది శిక్షణ సమయంలో అభ్యర్థులకు బోర్డింగ్ & లాడ్జింగ్ సదుపాయాన్ని అందించడం.

vi. విభాగం 1 యొక్క అభ్యర్థులందరికీ OJT సమయంలో 90 రోజులు (సుమారు) సెల్ఫ్ బోర్డింగ్ మరియు బస (B&L) కొరకు సదుపాయం.

vii. PMKVY 3.0 లో ఈ కార్యక్రమానికి నిధులు అందుబాటులో ఉంచడానికి PMKVY 3.0 లో అవసరమైన మార్పులు చేయటానికి కోవిడ్-19 (ESCC) కొరకు ఎగ్జిక్యూటివ్ స్కిల్ కమిటీని సాధికారపరచడం.

viii. 6 నెలల కాలం ముగియని అభ్యర్థులు PMKVY 3.0 కింద మరొక / అదే కోర్సులో తిరిగి నమోదుకు మినహాయింపు.

అనుబంధం 1: ఖర్చు విభాగాలు

విభాగం	బడ్జెట్ హెడ్ / వివరాలు	అభ్యర్థుల సంఖ్య	యూనిట్ ఖర్చు	సుమారు ఖర్చు (రూ. కోట్లలో)
విభాగం 1	ఎ) అందరికీ మొత్తం శిక్షణ ఖర్చు (ప్రతి అభ్యర్థి ఖర్చు ₹ 15,278)	90,000	₹15,278	₹ 137.50
	బి) అందరు అభ్యర్థులకు OJT సమయంలో 90 రోజులు (సుమారుగా) అదనపు B&L (ప్రతి అభ్యర్థి ఖర్చు ₹ 125)	90,000	₹11,250	₹ 101.25
	ఆరోగ్య సంరక్షణ రంగం (A+B) కింద 90,000 మంది అభ్యర్థులకు 21 రోజుల (సుమారుగా) ఆధునిక నైపుణ్య శిక్షణకు సూచిక బడ్జెట్	90,000		₹ 238.75
విభాగం 2	10,000 మంది అభ్యర్థులకు RPL శిక్షణ ఖర్చు (సగటున ప్రతి అభ్యర్థి ఖర్చు ₹ 6148.9)	10,000	₹6148.9	₹ 06.14
విభాగం 3	2,800 మంది అభ్యర్థులకు LMO డ్రైవర్ల శిక్షణ ఖర్చు (సగటున ప్రతి అభ్యర్థి ఖర్చు ₹ 13,393)	2,800	₹13,393	₹ 03.75
	సబ్ టోటల్ (విభాగం 1 + 2 + 3)			₹ 248.64
	అడ్మిన్ మరియు టెక్నికల్ ఇంటర్వెన్షన్స్ (6%), అవేర్ & మొబిలైజేషన్ (3%) మరియు పోస్ట్ ప్లేస్ మెంట్ (2%): మొత్తం @ 11%			₹ 27.35
	మొత్తం ప్రోగ్రామ్ ఖర్చు			₹ 276.00

అనుబంధం 2: తరచుగా అడిగే ప్రశ్నలు (FAQs)

విభాగం A - ప్రోగ్రామ్, దాని లక్ష్యం మరియు అమలు సంబంధిత ప్రశ్నలు

1. ప్రత్యేక ఆరోగ్య సంరక్షణ కార్యక్రమం (కోవిడ్ యోధుల కోసం అనుకూలీకరించిన క్రాష్ కోర్సు ప్రోగ్రామ్) అంటే ఏమిటి?

జవాబు: COVID-19 మన ప్రస్తుత ఆరోగ్య సంరక్షణ వ్యవస్థను అసాధారణ ఒత్తిడిలోకి నెట్టివేసింది, మరియు దేశవ్యాప్తంగా నైపుణ్యం కలిగిన COVID యోధుల అవసరం ఉందని తెలిసింది. నైపుణ్యం కలిగిన COVID యోధుల లోటును తీర్చడానికి మరియు పరిమిత కాలంతో అందుబాటులో ఉన్న ఆరోగ్య సేవలను పెంచడానికి, నైపుణ్య అభివృద్ధి మరియు వ్యవస్థాపకత మంత్రిత్వ శాఖ (MSDE) శిక్షణ పొందిన / నైపుణ్యం కలిగిన కోవిడ్ యోధుల సమూహాన్ని మెరుగుపరచి, వేగవంతమైన మరియు ప్రామాణిక నైపుణ్య ఎకోసిస్టమ్ ప్రకారం రూపొందించే కార్యక్రమాన్ని చేపట్టింది. దీనికి అనుగుణంగా, ప్రధాన్ మంత్రి కౌశల్ వికాస్ యోజన 3.0 (PMKVY 3.O) యొక్క సెంట్రల్ కాంపోనెంట్ యొక్క ప్రత్యేక ప్రాజెక్ట్ కేటగిరీ కింద, కోవిడ్ యోధుల కోసం అనుకూలీకరించిన క్రాష్ కోర్సు ప్రోగ్రామ్' దాని ప్రభావవంతమైన అమలు కోసం ఒక ప్రత్యేక కార్యక్రమంగా రూపొందించబడింది.

కోవిడ్-19 యొక్క మొదటి మరియు రెండవ వేవ్ వలన అనేక క్లిష్టమైన అసాధారణ సవాళ్ళు పుట్టుకొచ్చాయి మరియు తగినంత నైపుణ్యం ఉన్న ఆరోగ్య సంరక్షణ కార్మికుల కొరతను ఎదుర్కొంటున్నాయి, వీటితో లిక్విడ్ మెడికల్ ఆక్సిజన్ నిర్వహణ మరియు రవాణాలో శిక్షణ పొందిన డ్రైవర్ల డిమాండ్ పెరుగుతుంది. ఈ లక్ష్యాన్ని దృష్టిలో ఉంచుకుని ప్రస్తుత మార్గదర్శకాలను రూపొందించారు, అభ్యర్థులకు ఆరోగ్య రంగ ఉద్యోగ బాధ్యతలలో శిక్షణ ఇవ్వడానికి అలాగే ప్రస్తుత క్రాష్ కోర్సు ద్వారా లిక్విడ్ మెడికల్ ఆక్సిజన్ (LMO) నిర్వహణ మరియు రవాణాలో డ్రైవర్లకు శిక్షణ ఇవ్వడానికి, PMKVY 3.0 కింద కోవిడ్ యోధుల కోసం ప్రోగ్రామ్ రూపొందించబడింది.

ప్రస్తుత ప్రోగ్రామ్ ప్రత్యేకంగా కోవిడ్-19 సంబంధిత సవాళ్లను దృష్టిలో ఉంచుకుని, రాబోయే కోవిడ్ -19 సంబంధిత అత్యవసర పరిస్థితులకు శక్తివంతమైన ప్రతిస్పందన యంత్రాంగాన్ని ప్రారంభించడానికి రూపొందించబడింది.

2. 'కోవిడ్ యోధుల కోసం అనుకూలీకరించిన క్రాష్ కోర్సు కార్యక్రమం' యొక్క ముఖ్య లక్ష్యాలు ఏమిటి?

జవాబు: ఈ కార్యక్రమం దేశవ్యాప్తంగా LMOను నిర్వహించడానికి మరియు రవాణా చేయడానికి సుమారు ఒక (01) లక్ష కోవిడ్ యోధులతో పాటు సుమారు 2,800 మంది డ్రైవర్లకు శిక్షణ ఇవ్వడం లక్ష్యంగా పెట్టుకుంది. ఈ కార్యక్రమం యువతకు నైపుణ్య శిక్షణ, ధృవీకరణ మరియు వేతన ఉపాధికి అవకాశాలను అందిస్తుంది. కార్యక్రమం క్రింది పేర్కొన్న ముఖ్య లక్ష్యాలను కలిగి ఉంది:

i. లాజిస్టిక్స్ రంగానికి చెందిన నైపుణ్యం కలిగిన ఆరోగ్య నిపుణులు మరియు అనుబంధ నిపుణుల పెరగిన డిమాండ్ ను తీర్చడం.

ii. ఇప్పటికే ఉన్న ఆరోగ్య నిపుణుల భారాన్ని తగ్గించడం.

iii. దేశంలోని ప్రతి మూలలో సకాలంలో ఆరోగ్య సేవలను అందించడం.

3. పథకం యొక్క ముఖ్య విభాగాలు ఏమిటి?

జవాబు: ఈ పథకం మూడు విభాగాలను కలిగి ఉంది:

i. విభాగం 1: అధునాతన నైపుణ్యం (షార్ట్ టర్మ్ ట్రైనింగ్-STT) సుమారు 21 రోజులు, ఆపై ఆరు హెల్త్‌కేర్ సెక్టార్ ఉద్యోగ పాత్రలలో సుమారు 90 రోజుల ఆన్-జాబ్-ట్రైనింగ్ (OJT) (FAQ సంఖ్య 11 లో పేర్కొన్నట్లు). జిల్లా ఆసుపత్రులలో / ఆరోగ్య కేంద్రాలలో OJT కి జిల్లా నిర్వహణ సౌకర్యం కల్పిస్తుంది.

ii. విభాగం 2: PMKVY 2.0 హెల్త్‌కేర్ సెక్టార్ కింద శిక్షణ పొందిన ఆరు హెల్త్‌కేర్ జాబ్ పాత్రల (FAQ నెంబర్ 11 లో పేర్కొన్నట్లు) అభ్యర్థులకు ఏడు (07) రోజుల నైపుణ్యం మెరుగుదల శిక్షణ ((ముందు అభ్యాసం యొక్క గుర్తింపు-RPL).

iii. విభాగం 3: లిక్విడ్ మెడికల్ ఆక్సిజన్ నిర్వహణ మరియు రవాణా చేసేటప్పుడు 'డిఫెన్సివ్ డ్రైవింగ్' పై దృష్టి పెట్టడంతో పాటు, హాజ్ కెమ్ మరియు లిక్విడ్ మెడికల్ ఆక్సిజన్ (LMO) రవాణాలో సుమారు 27 రోజుల HMV లైసెన్స్-హోల్డర్ డ్రైవర్లకు ప్రత్యేక శిక్షణ.

4. ప్రత్యేక కార్యక్రమం ఎవరిచే అమలు చేయబడుతుంది?

జవాబు: నేషనల్ స్కిల్ డెవలప్‌మెంట్ కార్పొరేషన్ (NSDC) ఈ కార్యక్రమాన్ని జిల్లా నైపుణ్య కమిటీలు (DSC)/ రాష్ట్ర నైపుణ్య అభివృద్ధి మిషన్ (SSDM) సహకారంతో అమలు చేస్తుంది. PMKVY 3.0 మార్గదర్శకాలు పాటించబడతాయి.

5. ప్రత్యేక కార్యక్రమం కింద నమోదు చేయడానికి ఎంపిక చేసిన ప్రేక్షకులను ఎలా సమీకరించాలి మరియు కౌన్సిలింగ్ ఇవ్వాలి?

జవాబు: అభ్యర్థుల సమీకరణ మరియు కౌన్సిలింగ్‌కు జిల్లా నైపుణ్య కమిటీ (DSC) మరియు రాష్ట్ర నైపుణ్య అభివృద్ధి మిషన్ (SSDM) బాధ్యత వహించాలి. అదనంగా, TPల నుండి అవసరమైన మద్దతు పొందవచ్చు. RPL కోసం, PMKVY 2.0 సర్టిఫైడ్ అభ్యర్థుల వివరాలను NSDC అందించిన డేటా నుండి నైపుణ్యం మెరుగుదల అవసరం ఉన్నవారిని గుర్తించడానికి ఉపయోగించవచ్చు.

6. 'కోవిడ్ యోధుల కోసం అనుకూలీకరించిన క్రాష్ కోర్సు ప్రోగ్రామ్' కోసం ఎంపిక చేసిన అభ్యర్థులు ఎవరు?

జవాబు:

రికగ్నిషన్ ప్రియర్ లెర్నింగ్ (RPL) / నైపుణ్యం మెరుగుదల	• PMKVY 2.0 కింద ఆరోగ్య సంరక్షణ రంగంలో ధృవీకరించబడిన అభ్యర్థులు తమ నైపుణ్యాన్ని మెరుగుపరచుకోవడానికి సిద్ధంగా ఉన్నారు, వారు కోవిడ్ నిర్దిష్ట సామర్థ్యాల కోసం శిక్షణ పొందుతారు. • DSC లు / SSDM లు లేదా అనుభవజ్ఞులైన ఇతర వర్గాలచే గుర్తించబడిన అభ్యర్థులు
స్వల్పకాలిక అదునాతాన శిక్షణ (STT) / నైపుణ్యం	• QP అర్హత సాధించిన అభ్యర్థుల అధునాతన నైపుణ్యం ప్రత్యేక ప్రాజెక్ట్ క్రింద నిర్వహించబడుతుంది.

7. ప్రోగ్రామ్ కింద ఒక శిక్షణా కేంద్రానికి లక్ష్యాలను కేటాయించడానికి అనుసరించిన లక్ష్య కేటాయింపు పద్ధతి ఏమిటి?

జవాబు: రాష్ట్రాలు / జిల్లాల డిమాండ్ ప్రకారం, కేంద్ర సామర్థ్యంతో సరిపోలిన మరియు కోవిడ్-19 నిబంధనల ప్రకారం లక్ష్యాలు కేటాయించబడతాయి. బ్యాచ్ పరిమాణం గరిష్టంగా 20 మంది అభ్యర్థులు. ఈ శిక్షణను రెండు సమాంతర బ్యాచ్‌లలో నిర్వహించవచ్చు, ఒకటి క్లాస్‌రూమ్‌లో మరియు మరొకటి ల్యాబ్‌లో నిర్వహించబడుతుంది (అనగా ఒక నిర్దిష్ట సమయంలో 2 సమాంతర బ్యాచ్‌లు).

8. ఈ ప్రత్యేక ఆరోగ్య సంరక్షణ శిక్షణా కార్యక్రమాన్ని అందించడానికి ఏవైనా కోవిడ్-19 ప్రామాణిక ఆపరేటింగ్ విధానాలు పాటించాల్సిన అవసరం ఉందా?

జవాబు: ఆరోగ్య మరియు కుటుంబ సంక్షేమ మంత్రిత్వశాఖ జారీ చేసిన మార్గదర్శకాలను మీరు అనుసరించాల్సి ఉంటుంది:

(https://www.pmkvyofficial.org/App_Documents/News/2909_NSDC_Guidlines_5_10_12.pdf), గృహ వ్యవహారాల మంత్రిత్వ శాఖ మరియు నైపుణ్య అభివృద్ధి మరియు వ్యవస్థాపక మంత్రిత్వ శాఖ (https://pmkvyofficial.org/App_Documents/News/OMs-and-SOP-for-opening-of-TCs-under-PMKVY-2016-20.pdf), TC లో కోవిడ్-19 సంక్రమణను నివారించే నివారణ చర్యలపై ప్రోగ్రాం యొక్క గడువుకాలంలో, ఎప్పటికప్పుడు కేంద్ర, రాష్ట్ర మరియు స్థానిక అధికారులచే నవీకరించబడుతాయి మరియు వర్తిస్తాయి.

9. శిక్షకుల శిక్షణ (ToT), నిర్ణయాధికారుల శిక్షణ (ToA), అంచనా మరియు ధృవపత్రాలు ఎవరు జారీ చేస్తారు?

జవాబు: PMKVY 3.0 మార్గదర్శకాల ప్రకారం, సంబంధిత సెక్టార్ స్కిల్ కౌన్సిల్ (SSC) చేత ToT ఇవ్వబడుతుంది, అనగా హెల్త్‌కేర్ SSC 6 ఆరోగ్య సంరక్షణ రంగాల ఉద్యోగ పాత్రలకు మరియు లాజిస్టిక్స్ SSC చేత LMO డ్రైవర్లకు శిక్షణ ఇవ్వబడుతుంది.

10. ఆరోగ్య సంరక్షణ రంగంలో శిక్షణ కోసం తీసుకున్న ఉద్యోగ పాత్రలు ఏమిటి మరియు ఇది ఇప్పటికే ఉన్న క్వాలిఫికేషన్ ప్యాక్‌లకు (క్యూపి) ఎలా మ్యాప్ చేయబడింది? ప్రత్యేక పథకం కింద అభ్యర్థులను చేర్చుకోవడానికి కనీస విద్యా ప్రమాణాలు ఏమిటి?

జవాబు: తగ్గిన గంటలతో హెల్త్‌కేర్ సెక్టార్ స్కిల్ కౌన్సిల్స్ (SSC) ఖరారు చేసిన ఆరు (06) ఉద్యోగ పాత్రలు అధునాతన నైపుణ్యం / STT కోసం దిగువ పేర్కొనబడ్డాయి మరియు నైపుణ్యం మెరుగుదల/ RPL శిక్షణ పాత / అసలైన QPలలో మాత్రమే జరుగుతుంది:

క్ర. సం.	క్రాష్ కోర్సు	క్రాష్ కోర్సు QP కోడ్	QP కి మ్యాప్ చేయబడింది	కనీస విద్యా ప్రమాణం
1	కోవిడ్ ఫ్రంట్‌లైన్ వర్కర్ (ప్రాథమిక వైద్య సదుపాయ మద్దతు) -CFW-BCS	HSS/Q5104	జనరల్ డ్యూటీ అసిస్టెంట్ (GDA)	10 పాస్
2	కోవిడ్ ఫ్రంట్‌లైన్ వర్కర్ (ఇంటి వద్ద వైద్య సదుపాయ మద్దతు) - (CFW-HCS)	HSS/Q5105	ఇంటి వద్ద ఆరోగ్య సహాయకుడు/రాలు (HHA)	10 పాస్
3	కోవిడ్ ఫ్రంట్‌లైన్ వర్కర్ (అధునాతన వైద్య సదుపాయ మద్దతు) - (CFW-ACS)	HSS/Q5605	GDA అధునాతన - క్రిటికల్ కేర్ (GDAA)	10 పాస్
4	కోవిడ్ ఫ్రంట్‌లైన్ వర్కర్ (శాంపిల్ సేకరణ మద్దతు) - (CFW-SCS)	HSS/Q0502	ఫ్లెబోటోమిస్ట్ (రక్తం శాంపిల్ తీసుకునేవారు)	12 పాస్ (సైన్స్)
5	కోవిడ్ ఫ్రంట్‌లైన్ వర్కర్ (అత్యవసర వైద్య సదుపాయ మద్దతు) - (CFW-ECS)	HSS/Q2303	అత్యవసర వైద్య సాంకేతిక నిపుణుడు- ప్రాథమిక (EMTB)	12 పాస్
6	కోవిడ్ ఫ్రంట్‌లైన్ వర్కర్ (మెడికల్ ఎక్విప్మెంట్ మద్దతు) - (CFW-MES)	HSS/Q5604	వైద్య పరికరాల సాంకేతిక సహాయకుడు/ రాలు (META)	10 వ తరగతి + I.T.I + 3-5 సంవత్సరాల అనుభవం లేదా డిప్లొమా (సాంకేతిక విషయాలు)

11. సంబంధిత సర్టిఫైయింగ్ కౌన్సిల్స్ / అసెస్‌మెంట్ బాడీలచే క్రాష్ కోర్సు ప్రోగ్రామ్‌లు ఆమోదించబడుతాయా లేదా సిఫారసు చేయబడతాయా?

జవాబు: కోవిడ్ నుండి తలెత్తిన అసాధారణ సవాళ్లను పరిశీలిస్తే, ఎంచుకున్న నేషనల్ ఆక్యుపేషనల్ స్టాండర్డ్స్ (NOS) తో కూడిన సంక్షేపిత ఉద్యోగ పాత్రలపై శిక్షణ కోసం నేషనల్ కౌన్సిల్ ఆఫ్ వొకేషనల్ ఎడ్యుకేషన్ & ట్రైనింగ్ (NCVET) నుండి ప్రత్యేక అనుమతి లభించింది మరియు ఈ ప్రత్యేక కార్యక్రమానికి సమయం తగ్గించబడింది.

12. శిక్షణ ఇవ్వడానికి శిక్షణ కేంద్రాలను (TCలు) ఎలా ఎంపిక చేస్తారు మరియు ఎలా ఎంప్యానెల్ చేస్తారు?

జవాబు: శిక్షణ భాగస్వాములు / శిక్షణా కేంద్రాలు కింది ప్రాధాన్యత ప్రకారం ఎంపిక చేయబడతాయి మరియు ఎంపానెల్ చేయబడతాయి:

i. జిల్లాలోని PMKK లు/PMKVY శిక్షణా కేంద్రాలు, మరియు / లేదా

ii. శిక్షణా కేంద్రాలు PMKVY యొక్క CSSM భాగం కింద SSDM చే అనుబంధించబడినవి మరియు గుర్తింపు పొందినవి, మరియు / లేదా

iii. శిక్షణా కేంద్రాలు కేంద్ర ప్రభుత్వ DDUGKY / NULM పథకాల క్రింద అనుబంధంగా మరియు గుర్తింపు పొందినవి, మరియు / లేదా

iv. ప్రైవేటు రంగానికి అనుబంధ ఆరోగ్య నిపుణుల శిక్షణ కోసం NSDC అనుబంధంగా మరియు గుర్తింపు పొందిన జిల్లాలోని ఇతర శిక్షణా కేంద్రాలు, మరియు / లేదా

v. అటువంటి శిక్షణ కోసం DSC / SSDM సిఫార్సు చేసిన ఆసుపత్రులు / నర్సింగ్ / పారామెడిక్ పాఠశాలలు

13. ఆన్-ది-జాబ్ ట్రైనింగ్ (OJT) నిర్వహించడానికి ఏది వేదిక అవుతుంది?

జవాబు: సహకార ప్రయత్నాల ద్వారా DSCలు, జిల్లా ఆరోగ్య అధికారులు, SSDMలు మరియు శిక్షణా ప్రదాత (TP) / ప్రాజెక్ట్ ఇంప్లిమెంటింగ్ ఏజెన్సీ (PIA) ఏర్పాటుతో ఆసుపత్రులు / ఆరోగ్య సంరక్షణ కేంద్రాలలో ఉద్యోగ శిక్షణ (OJT) ఏర్పాటు చేయాలి.

14. OJT కాలంలో ట్రైనీలకు వారి బోర్డింగ్ & లాడ్జింగ్ కోసం ఎంత స్టైఫండ్ కేటాయించబడుతుంది?

జవాబు: OJT కోసం గుర్తించబడిన ప్రతిపాదించిన ఆరోగ్య సదుపాయాలు/ ఆస్పత్రులు అలాగే ట్రైనీలను ఉండటానికి అవసరమైన ప్రదేశం అభ్యర్థుల నివాసాలకు దూరంగా ఉండవచ్చు కాబట్టి, బోర్డింగ్& లాడ్జింగ్, 90 రోజుల OJT కోసం రోజుకు 125 రూపాయలు అభ్యర్థులకు చెల్లించబడుతుంది.

15. ఆన్ జాబ్ ట్రైనింగ్ సమయంలో హాజరును ఎలా నిర్ధారిస్తారు?

జవాబు: ఒక లాగ్‌బుక్ / లాగ్ షీట్ రోజువారీగా OJT ప్రదేశంలో నిర్వహించబడుతుంది అలాగే OJT సమయంలో పర్యవేక్షకుడు దానికి ప్రతిరూపంగా సంతకం చేస్తారు. హాజరు మరియు లాగ్‌బుక్ రికార్డును

నిర్వహించడం శిక్షణా ప్రదాత / కేంద్రం యొక్క బాధ్యత, మరియు పేర్కొన్న ప్రదేశంలో అప్‌లోడ్ చేయాలి (పర్యవేక్షణ సూచనల ద్వారా కమ్యూనికేట్ చేయడానికి).

16. అభ్యర్థి ఎప్పుడు (అధునాతన నైపుణ్యం కోసం నమోదు చేసుకున్నాడు) ధృవీకరణ పొందుతారు మరియు అందులో ఏమి ఉంటుంది?

జవాబు: శిక్షణ (క్లాస్‌రూమ్ & OJT) మరియు అసెస్‌మెంట్‌ను విజయవంతంగా పూర్తి చేసిన తరువాత, అభ్యర్థులకు శిక్షణ ధృవీకరణ పత్రం ఇవ్వబడుతుంది.

17. అభ్యర్థి ఎప్పుడు (అప్‌స్కిల్లింగ్ కోసం చేరాడు) ధృవీకరణ పొందుతారు మరియు అందులో ఏమి ఉంటుంది?

జవాబు: శిక్షణ (క్లాస్‌రూమ్ & OJT) మరియు అసెస్‌మెంట్‌ను విజయవంతంగా పూర్తి చేసిన తరువాత, అభ్యర్థులకు శిక్షణ ధృవీకరణ పత్రం ఇవ్వబడుతుంది.

18. ఈ కార్యక్రమం కింద అభ్యర్థికి ఇవ్వబడే ప్రయోజనాలు మరియు అధికారాలు ఏమిటి?

జవాబు: ఈ ప్రత్యేక కార్యక్రమం కింద శిక్షణ పొందినవారికి ఈ క్రింది అర్హతలు ఇవ్వబడుతున్నాయి:

- 'కోవిడ్ యోధుడు' గా గుర్తింపు
- కోవిడ్ టీకా
- OJT సమయంలో శిక్షణ పొందినవారికి వ్యక్తిగత రక్షణ సామగ్రి (PPE) అందించడం
- PMKVY 3.0 మార్గదర్శకాల ప్రకారం ప్రయోజనాలురివార్డ్ డబ్బు - ప్రతి అభ్యర్థికి 500 రూపాయలు

19. PMKK లేదా అనుబంధ PMKVY శిక్షణా కేంద్రం అందుబాటులో లేనప్పుడు శిక్షణ ఎలా ఇవ్వబడుతుంది?

జవాబు: అవసరమైన మౌలిక సదుపాయాలు మరియు ఆరోగ్య సంరక్షణ రంగ శిక్షణా అనుభవం ఉన్న సంస్థను DSC లు / SSDM లుగా గుర్తించవచ్చు మరియు ప్రస్తుత మార్గదర్శకాల ప్రకారం గుర్తింపు మరియు అనుబంధానికి సిఫారసు చేయవచ్చు. శిక్షణా కార్యక్రమం అమలు కోసం కేంద్రాలలోకి రావడానికి సవరించిన మరియు తగ్గించబడిన గుర్తింపు మరియు అనుబంధ ప్రక్రియను అనుసరించాలి.

20. పథకం కింద శిక్షణ పొందిన అభ్యర్థుల ఎంపిక / నియామకానికి ఏ ఏజెన్సీలు బాధ్యత వహించాలి?

జవాబు: శిక్షణ పొందిన అభ్యర్థుల నియామకాన్ని ఆరోగ్య సౌకర్యాలు మరియు ఆసుపత్రులలో DSC, NSDC, HSSC, మరియు ట్రైనింగ్ ప్రొవైడర్ / సెంటర్ ద్వారా నిర్ధారించవచ్చు.

21. ప్రత్యేక కార్యక్రమం అంతటా వివిధ కార్యకలాపాల సజావుగా పనిచేయడానికి కాంటాక్ట్ చేయాల్సిన కీలక వ్యక్తులు ఎవరు?

జవాబు: నామినేటెడ్ శిక్షణా కేంద్రాలు మరియు నామినేటెడ్ శిక్షణా కేంద్రాల సిబ్బందికి నామినేటెడ్ శిక్షణా కేంద్రాలు మరియు ప్రయాణించడానికి పాసులు మరియు ఈ పథకానికి శిక్షణ కోసం అవసరమైన ఇతర

పరిపాలనా మద్దతులను నిర్వహించడానికి అనుమతి జారీ చేసే సేవలను సులభతరం చేయడానికి DSCలు ఆయా జిల్లాలో ఒక నోడల్ అధికారిని నియమించాలి.

22. హాజరు, సిలబస్ పూర్తిచేయడం, అభ్యాస ఫలితాలు మొదలైన శిక్షణా కార్యకలాపాలను పర్యవేక్షించడానికి ప్రత్యేక పర్యవేక్షణ విధానం ఏమిటి?

జవాబు: ప్రోగ్రామ్ పర్యవేక్షించడంలో కీలకమైన వాటాదారుల పర్యవేక్షణ నిర్మాణం, పాత్రలు మరియు బాధ్యతలు PMKVY 3.0 పర్యవేక్షణ మార్గదర్శకాలలో పేర్కొన్న విధంగానే ఉంటాయి.

- **అభ్యర్థుల నమోదు:** నకిలీ నమోదులను నివారించడానికి స్కిల్ ఇండియా పోర్టల్ (SIP) లో అభ్యర్థి ఆధార్ సంఖ్య లింక్ చేయబడాలి.
- **100% అభ్యర్థి ధృవీకరణ:** అవుట్ బౌండ్ డయలింగ్ (OBD) మరియు మాన్యువల్ కాలింగ్ ఉపయోగించి చేస్తారు.
- **హాజరు పర్యవేక్షణ:** మొబైల్ అమలులో మాన్యువల్ హాజరు రికార్డుతో పాటు రోజువారీ కార్యకలాపాల ఛాయాచిత్రాన్ని సమర్పించడానికి ప్రాజెక్ట్ ఇంప్లిమెంటింగ్ ఏజెన్సీలు (PIAలు) మరియు ప్రత్యేక PIAలు (SPIAలు) అవసరం మరియు వర్తించే చోట, జిల్లాలు / రాష్ట్రాలు / UTలచే అనుమతించబడిన విధంగా AEBAS హాజరు విధానం అనుసరించబడుతుంది.
- **వీక్లీ వర్చువల్ ధృవీకరణ:** మొబైల్ అప్లికేషన్ ద్వారా జరుపబడుతుంది
- **భౌతిక అకస్మాత్తు సందర్శనలు:** శిక్షణా కేంద్రాలకు (TC) DSC / స్టేట్ ఎంగేజ్మెంట్ ఆఫీసర్స్ (SEO) చేత పర్యవేక్షణలు జరుపబడుతాయి.
- **CCTV పర్యవేక్షణ:** షెడ్యూల్ ప్రకారం శిక్షణ క్రమం తప్పకుండా నిర్వహించబడుతుందని నిర్ధారించడానికి TCలను పర్యవేక్షించడానికి ఇది ఒక కొత్త ఛానెల్. తరగతి గది కార్యకలాపాల యొక్క రోజువారీ స్నాప్‌లు, అభ్యర్థి హాజరు మరియు TC యొక్క ప్రత్యక్ష వీడియో ఫుటేజ్‌లకు కంట్రోల్ రూమ్ యాక్సెస్ ఈ ఛానెల్ ద్వారా అందుబాటులో ఉంచబడతాయి.
- **అభ్యర్థి నిర్ధారణ:** బ్యాచ్ కోసం నమోదు చేసుకున్న అభ్యర్థులను మాత్రమే అంచనా వేసినట్లు నిర్ధారించడానికి ఆధార్ ఎనేబుల్డ్ అసెస్‌మెంట్ యాప్ (AEAP) ద్వారా నిర్వహించబడుతుంది.
- **OJT పర్యవేక్షణ:** స్టైపెండ్ డబ్బు విడుదల చేయడానికి ముందు TP చే నిర్వహించబడే రోజువారీ లాగ్‌బుక్ యొక్క వారం వారం తనిఖీలు.
- **పనితీరు పర్యవేక్షణ:** ప్రోగ్రామ్ యొక్క కీలక పనితీరు సూచికల (KPI) పురోగతి స్కిల్ ఇండియా పోర్టల్ ద్వారా పర్యవేక్షించబడుతుంది.

23. ఆన్‌లైన్ ToT / ToA కోసం నిబంధన ఉంటుందా?

జవాబు: అవును, హెల్త్‌కేర్ SSC కి ఆన్‌లైన్ TOT / ToA కోసం నిబంధనలు ఉన్నాయి

విభాగం B - గుర్తింపు మరియు అనుబంధ సంబంధిత ప్రశ్నలు

24. ప్రత్యేక ఆరోగ్య సంరక్షణ కార్యక్రమం కింద స్కిల్ ఇండియా పోర్టల్ (SIP) లో శిక్షణా ప్రదాత (TP) గా నమోదు చేసుకోవడం ఎలా?

జవాబు: ఒక క్రొత్త TP, SIP (https://skillindia.nsdcindia.org/) ని సందర్శించి దశలను అనుసరించవచ్చు:

- TP 'సంస్థ పేరు' ని నమోదు చేస్తుంది
- టిపి 'రిజిస్ట్రేషన్ కింద - ప్రత్యేక పథకాల కోసం రెగ్యులర్ కేటాయింపులు' ఎంచుకుంటుంది (ఇది డ్రాప్‌డౌన్లా అందుబాటులో ఉంటుంది)
- TP "సంస్థ యొక్క రకాన్ని" ఎంచుకుంటుంది - కంపెనీ / ట్రస్ట్ / సొసైటీ / ప్రభుత్వ సంస్థ / ధృడమైన సంస్థ మొదలైనవి.

  స్పెషల్ హెల్త్‌కేర్ ప్రోగ్రామ్ కోసం TP అడిగినట్లు లేదా షార్ట్‌లిస్ట్ చేయబడినట్లు రుజువుగా పనిచేసే వర్తించే పత్రం (ల) ను అప్‌లోడ్ చేయడానికి TP అవసరం. ఫారం సమర్పించిన తర్వాత, తనిఖీ ఏజెన్సీ (IA) రిజిస్ట్రేషన్ ఫారం యొక్క డెస్క్‌టాప్ అంచనాను నిర్వహిస్తుంది మరియు అన్ని వివరాలు సమ్మతిస్తే TPని "డీమ్డ్ రెడీ (DR)" గా సూచిస్తుంది.

25. TP రిజిస్ట్రేషన్ ఫీజు ఎంత?

జవాబు: TP 10,000 రూపాయలు చెల్లించాలి మరియు TP రిజిస్ట్రేషన్ ఫారమ్‌ను SIP లో సమర్పించాలి.

26. గుర్తింపు మరియు అనుబంధ (A & A) మాడ్యూల్ కింద SIP పై TP యొక్క డీమ్డ్ రెడీ (DR) స్థితి యొక్క చెల్లుబాటు ఏమిటి?

జవాబు: సెంటర్ గుర్తింపు, అనుబద్ధత, మరియు నిరంతర మానిటరింగ్ యొక్క ఆమోదించబడిన మార్గదర్శకాల ప్రకారం, SIP పై DR స్థితి యొక్క చెల్లుబాటు DR స్థితి పొందిన తేదీ నుండి 3 సంవత్సరాల కాలానికి ఉండాలి.

27. దరఖాస్తు ఫారమ్‌ను 'డీమ్డ్ నాట్ రెడీ (DNR) / కంప్లైంట్' అని గుర్తించినట్లయితే TP ఎలా సరిదిద్దవచ్చు మరియు సమర్పించగలదు.

జవాబు: DNR అని గుర్తు పెడితే TP అప్లికేషన్‌ను అప్‌డేట్ చేయవచ్చు. అనువర్తనంలో లోపాలు / సమ్మతి లేని వాటిని తనిఖీ చేయడానికి మరియు SIP లో దాన్ని నవీకరించడానికి TP అసెస్‌మెంట్ రిపోర్ట్‌ను యాక్సెస్ చేయవచ్చు.

28. చిరునామా రుజువు కొరకు గాను ఏ పత్రాలను అప్‌లోడ్ చేయాలి?

జవాబు: చిరునామా రుజువుగా అప్‌లోడ్ చేయగల పత్రాలు:

- ఆస్తి యాజమాన్యం దస్తావేజు అనగా, సంస్థ పేరిట ఆస్తి యొక్క టైటిల్ డీడ్‌లు సరిగా స్టాంప్ చేసి నమోదు చేయబడతాయి.
- స్టేట్మెంట్లు, విద్యుత్ బిల్లు, టెలిఫోన్ బిల్లులు (BSNL లేదా MTNL మాత్రమే) సంస్థ పేరిట చిరునామాను స్పష్టంగా పేర్కొంటాయి; 2 నెలల కంటే పాతది అవకూడదు.
- IT అథారిటీ జారీ చేసిన పాన్ కార్డ్ లేదా పాన్ సమాచార లెటర్ (సంస్థ పేరు మరియు చిరునామాతో)
- షాప్ & ఎస్టాబ్లిష్మెంట్ సర్టిఫికేట్ వంటి మునిసిపల్ అధికారులు జారీ చేసిన రిజిస్ట్రేషన్ సర్టిఫికేట్ / లైసెన్స్
- PF రిజిస్ట్రేషన్ సర్టిఫికేట్
- GST నమోదు
- ఆదాయ TAX అంచనా ఆర్డర్
- TAN కేటాయింపు లేఖ

29. గుర్తింపు మరియు అనుబద్ధత ప్రక్రియ నుండి TP ఉపసంహరణకు ఎలా దరఖాస్తు చేయాలి?

జవాబు: వారి కింద ఉన్న అన్ని శిక్షణా కేంద్రం (TC)లు డి-యాక్టివేట్ అయినప్పుడే TP ఉపసంహరణకు దరఖాస్తు చేసుకోవచ్చు. అవును అయితే, TP SPOC ఇమెయిల్ ఐడి నుండి TP ఉపసంహరణ అభ్యర్థనను skillindia.helpdesk@nsdcindia.orgకు పంపవచ్చు.

30. స్కిల్ ఇండియా పోర్టల్‌లో శిక్షణా కేంద్రం (TC) ఐడిని ఎలా సృష్టించాలి?

జవాబు: TP కి DR హోదా లభించిన తర్వాత, TP డాష్‌బోర్డ్ ద్వారా TC ఐడిని సృష్టించవచ్చు.

31. SIP పై కొత్త శిక్షణా కేంద్రం యొక్క గుర్తింపు మరియు అనుబంధ ప్రక్రియ (ప్రత్యేక ఆరోగ్య సంరక్షణ కార్యక్రమం కింద శిక్షణను ప్రారంభించడానికి లక్ష్యాలను కేటాయించింది / సమర్థ అధికారం సిఫార్సు చేసింది) ఏమిటి?

జవాబు: స్పెషల్ హెల్త్‌కేర్ ప్రోగ్రాం కింద శిక్షణా కార్యక్రమాన్ని ప్రారంభించాల్సిన కొత్త శిక్షణా కేంద్రాలు ఈ క్రింది విధానాన్ని అనుసరించాలి:

1. TC క్రియేషన్ - సెంటర్ అక్రిడిటేషన్ అప్లికేషన్ ఫారం (CAAF) అనేది ఎంపిక చేసిన ఉద్యోగ పాత్ర (ల) కు గుర్తింపు మరియు అనుబద్ధతను పొందడానికి TC ఆన్‌లైన్‌లో SIPలో సమర్పించే ఒక రూపం. (వర్తించే రుసుము - INR 3,000).
   i. తనిఖీ ఏజెన్సీ (IA) DA ను నిర్వహిస్తుంది మరియు కంప్లైంట్ దొరికితే TC ని DR గా గుర్తిస్తుంది. తదుపరి దశకు వెళ్లడానికి, TC సంబంధిత పథకం నుండి అందుకున్న "సిఫార్సు లేఖ" ని అప్‌లోడ్ చేయాలి.

ii. ఒకవేళ TC "DNR" గా గుర్తించబడితే, IA పంచుకున్న వ్యాఖ్యలను సూచించడానికి మరియు సమ్మతించని వాటిని TC పరిష్కరిస్తుంది.

2. టిసి యొక్క భౌతిక తనిఖీ- శిక్షణా కేంద్రం అందించిన సమాచారాన్ని కేంద్రం యొక్క ఆన్‌సైట్ తనిఖీ ద్వారా ధృవీకరించడానికి ఇది ఒక దశ. (వర్తించే రుసుము – ప్రతి ఉద్యోగ పాత్రకు INR 10,000 మరియు INR 1,000).

   i. మొబైల్ అప్లికేషన్ (స్మార్ట్ NSDC ట్రైనింగ్ సెంటర్ యాప్) ద్వారా IA సమాచారాన్ని సంగ్రహిస్తుంది. కేంద్ర గుర్తింపు మరియు అనుబంధ మార్గదర్శకాల ప్రకారం కేంద్రం సరిపోతుందని అనుకొన్నట్లైతే, SSC కి షరతులతో కూడిన అక్రిడిటేషన్ కోసం కేంద్రాన్ని IA సిఫార్సు చేస్తుంది.

3. సెక్టార్ స్కిల్ కౌన్సిల్ (SSC) ద్వారా గుర్తింపు - సంబంధిత SSC, IA అప్‌లోడ్ చేసిన తనిఖీ నివేదికను సమీక్షిస్తుంది మరియు గుర్తింపు / షరతులతో కూడిన గుర్తింపు స్థితితో ఒప్పందం కుదుర్చుకుంటుంది.

4. నిరంతర పర్యవేక్షణ - భౌతిక తనిఖీ తరువాత ఆవర్తన పుష్ నోటిఫికేషన్ ద్వారా నిబంధనలు మరియు కొలమానాల ప్రకారం TC ని నిరంతరం పర్యవేక్షించాలి. ఒకవేళ పుష్ నోటిఫికేషన్‌పై TC స్పందించడంలో విఫలమైతే, TC యొక్క గుర్తింపు స్కోరు ప్రభావితమవుతుంది. (వర్తించే రుసుము - INR 8,000)

5. SSC చేత అనుబంధం - TCలు SSCలతో లాంఛనంగా సంబంధం కలిగి ఉండటానికి ఒక పద్ధతి, ట్రైనీలకు నిర్దిష్ట ఉద్యోగ పాత్రల కోసం శిక్షణ ఇస్తుంది. ఇది అనుబంధ రుసుము చెల్లించిన తరువాత TCకి స్వయంచాలకంగా ఇవ్వబడుతుంది. (వర్తించే రుసుము - ప్రతి గుర్తింపు పొందిన ఉద్యోగ పాత్రకు 6,000 రూపాయలు)

32. SIP లో ఇప్పటికే వివిధ ఉద్యోగ పాత్రల క్రింద గుర్తింపు పొందిన మరియు అనుబంధంగా ఉన్న ఒక శిక్షణా కేంద్రం ప్రత్యేక ఆరోగ్య సంరక్షణ కార్యక్రమంలో ఎలా పాల్గొంటుంది?

జవాబు: స్పెషల్ హెల్త్‌కేర్ ప్రోగ్రాం కింద NSDC నుండి ఇంటెంట్ / టార్గెట్ కేటాయింపు లేఖ వచ్చిన తర్వాత, గుర్తింపు పొందిన మరియు అనుబంధ శిక్షణా కేంద్రం రీ-డెస్క్‌టాప్ అసెస్‌మెంట్ (రీ-DA) కోసం దరఖాస్తు చేసుకోవచ్చు మరియు కొత్త ఉద్యోగ పాత్ర (ల) ను ఎంచుకోవచ్చు మరియు తరచుగా అడిగే ప్రశ్నలు సంఖ్య 35 క్రింద పేర్కొన్న విధానాన్ని అనుసరించండి.

33. SIP లో కొత్త శిక్షణా ప్రదాత లేదా శిక్షణా కేంద్రం ఆన్‌బోర్డింగ్‌కు సంబంధించిన ఏదైనా అదనపు ప్రశ్నలు లేదా సమస్యల విషయంలో ఏదైనా వెబ్‌సైట్ లేదా కాంటాక్ట్ నెం. ఉందా?

జవాబు: ఈ లింక్ - https://skillindia.nsdcindia.org/faqs ను దయచేసి ఆన్‌బోర్డింగ్ కార్యకలాపాలకు సంబంధించిన మరిన్ని వివరాల కోసం పరిశీలించవచ్చు లేదా TP/TCలు లేదా మరే ఇతర వాటాదారుడు smartdivision@nsdcindia.org వద్ద ఇమెయిల్ ద్వారా NSDC కేంద్ర గుర్తింపు బృందానికి నేరుగా చేరుకోవచ్చు.

విభాగం C - పర్యవేక్షణ ముసాయిదా సంబంధిత తరచుగా అడిగే ప్రశ్నలు

66. మానిటరింగ్ బృందం ఎప్పుడు అకస్మాత్తు సందర్శన లేదా TC స్వీయ-అంచనా (వర్చువల్ ధృవీకరణ) ను నిర్వహిస్తుంది?

జవాబు: పర్యవేక్షణ బృందం సంబంధిత కేంద్రంలో శిక్షణ ప్రారంభించిన ఏదైనా పని రోజున ఆశ్చర్యం సందర్శన/ TC స్వీయ-అంచనాను నిర్వహించవచ్చు. ప్రతి TC కనీసం ఒక భౌతిక తనిఖీ మరియు ఒక వర్చువల్ తనిఖీని కలిగి ఉండాలని ఊహించబడింది.

34. ఆటోమేటెడ్ మరియు మాన్యువల్ కాల్స్ ద్వారా ఎంత మంది అభ్యర్థులు ధృవీకరించబడతారు?

జవాబు: స్పెషల్ హెల్త్‌కేర్ ప్రోగ్రామ్‌లో చేరిన అభ్యర్థులందరినీ పనికి అంకితమైన కాల్ సెంటర్ బృందం ధృవీకరిస్తుంది. కాల్ సమయంలో అడిగే ప్రశ్నలు శిక్షణా కేంద్రం సౌకర్యాలు, లక్షణాలు, అందుబాటులో ఉన్న శిక్షణా సామగ్రి మొదలైన వాటికి సంబంధించినవి అయివుండాలి మరియు ఏవైనా సమ్మతి లేని ప్రశ్నలను అడిగినట్లయితే రికార్డ్ అవుతాయి.

35. వర్చువల్ ధృవీకరణ అనువర్తనంలో రోజువారీ అప్‌లోడ్ కింద ఏమి చేయాలి?

జవాబు: TC లు రోజువారీ అనువర్తనంలో పేర్కొన్న విధంగా సమూహ ఫోటోలు మరియు వీడియోలతో రోజువారీ కార్యకలాపాలను అప్‌లోడ్ చేయాలి. రోజువారీ అప్‌లోడ్‌లో భాగంగా TCలు అనువర్తనంలో లభించే ఫేస్ రికగ్నిషన్ ఫీచర్ ద్వారా అభ్యర్థుల హాజరును కూడా నమోదు చేయాలి.

36. ఇన్స్పెక్టర్ ఒక శిక్షణా కేంద్రాన్ని ఏ సమయంలో సందర్శిస్తారు?

జవాబు: విజిటింగ్ ఇన్స్పెక్టర్ ఒక నిర్దిష్ట కేంద్రానికి బ్యాచ్ టైమింగ్ వివరాలను కలిగి ఉంటారు మరియు PMKVY మార్గదర్శకాల ప్రకారం మనః పూర్వకంగా తనిఖీ చేయడానికి శిక్షణ సమయంలో సందర్శిస్తారు.

37. అకస్మాత్తు సందర్శన / TC స్వీయ-అంచనా సమయంలో తనిఖీ చేయబడే పారామితులు ఏమిటి?

జవాబు: అకస్మాత్తు సందర్శన / TC స్వీయ-అంచనా సమయంలో తనిఖీ చేయబడే ప్రధాన పారామితులు దిగువ పేర్కొనబడ్డవి:

- అభ్యర్థుల హాజరు రికార్డు
- అవసరమైన సౌకర్యాలు మరియు మౌలిక సదుపాయాల అందుబాటు
- మార్గదర్శకాల ప్రకారం శిక్షణా సామగ్రి అందుబాటు
- మార్గదర్శకాల ప్రకారం PMKVY యొక్క బ్రాండింగ్
- ట్రైనర్ అర్హత పత్రాలు మరియు TOT ధృవీకరణ
- TC ద్వారా ఏవైనా అనైతిక పద్ధతులు

38. అసంబద్ధ కేంద్రాలపై ఎలాంటి చర్యలు తీసుకుంటారు?

జవాబు: వ్యత్యాస కేంద్రానికి షో కాజ్ నోటీసు (SCN) జారీ చేయబడుతుంది, దీనిలో SCN లో పేర్కొన్న సమస్యలపై సాక్ష్యాలను సమర్పించమని కోరతారు. అసంబద్ధ కేంద్రాలకు వ్యతిరేకంగా వ్యవహరించే అధికారం ఉన్న అంతర్గత పర్యవేక్షణ కమిటీ, పర్యవేక్షణ బృందం చేసిన దర్యాప్తు యొక్క సాక్ష్యాలను మరియు ఫలితాలను విశ్లేషిస్తుంది మరియు నిర్వచించిన పెనాల్టీ గ్రిడ్ (PMKVY అధికారిక వెబ్‌సైట్‌లో లభిస్తుంది) ప్రకారం తగిన చర్యలు తీసుకుంటుంది.

39. షో కాజ్ నోటీసు జారీ చేసినప్పుడు TCకి ఏమి జరుగుతుంది?

జవాబు: షో కాజ్ నోటీసు జారీ చేసిన తర్వాత, చెల్లింపులు మరియు అసంబద్ధ కేంద్రాల యొక్క SIP లాగిన్ నిలిపివేయబడతాయి మరియు తగిన చర్య కోసం కేసును IMC ముందు ప్రదర్శిస్తారు. అలాగే, హోల్డ్ సమయంలో, TC SIP లో కొత్త బ్యాచ్‌లను సృష్టించలేకపోతుంది. ఇంటర్నల్ మానిటరింగ్ కమిటీ (IMC) నిర్ణయం ప్రకారం తదుపరి చర్యలు తీసుకుంటారు.

40. TCని సస్పెన్షన్ / బ్లాక్ లిస్ట్ చేయమని IMC సిఫారసు చేస్తే ఏమి జరుగుతుంది?

జవాబు: శిక్షణా కేంద్రం యొక్క సస్పెన్షన్ / బ్లాక్ లిస్టింగ్‌ను IMC సిఫారసు చేస్తే, SIP లాగిన్ నిలిపివేయబడుతుంది మరియు సందర్శన రోజున కొనసాగుతున్న బ్యాచ్‌ల చెల్లింపు లేదా భవిష్యత్ బ్యాచ్‌లు (ట్రాంచె 1 చెల్లించినవి లేదా ట్రాంచె 1 అందుకున్న ఇన్‌వాయిస్) భవిష్యత్తు చెల్లింపులు నుండి తిరిగి పొందబడతాయి.

41. షో కాజ్ నోటీసుకు నేను ఎలా స్పందించాలి?

జవాబు: SCN జారీ చేసిన తర్వాత, CCTV ఫుటేజ్, తేదీ మరియు సమయం స్టాంప్ చేసిన ఛాయాచిత్రాలు, అవసరమైన డాక్యుమెంటేషన్ మొదలైన అన్ని ఆధారాలను తనిఖీ రోజుకు అందుబాటులో ఉంచడం TC / TP యొక్క బాధ్యత. SCN అత్యంత ప్రాముఖ్యతతో పరిగణించబడాలి మరియు అందుబాటులో ఉన్న అన్ని ఆధారాలతో స్పందించాలి మరియు సమయస్ఫూర్తితో IMC ల నిర్ణయం ఆలస్యం కాకుండా ఉండాలి.

42. ఇన్స్పెక్టర్ నివేదిక కాకుండా కేసులను పరిష్కరించడంలో పర్యవేక్షణ బృందం ఇతర ఆధారాలను పరిశీలిస్తుందా?

జవాబు: ఇన్స్పెక్టర్ నివేదిక కాకుండా, కాల్ ధ్రువీకరణ, హాజరు రికార్డులు, SCN కు ప్రతిస్పందనగా TP / TC సమర్పించిన సాక్ష్యాలు వంటి వివిధ ఛానల్స్ ద్వారా సేకరించిన ఇతర ఆధారాలను దర్యాప్తులో విశ్లేషించవచ్చు.

43. పర్యవేక్షణ తనిఖీ భౌతికంగా అవుతుందా లేదా వర్చువల్ అవుతుందా?

జవాబు: శిక్షణా కేంద్రం / స్థానాలు ఉన్న సంబంధిత రాష్ట్రాలు / UTలు / జిల్లాలు విధించిన కోవిడ్ పరిమితులను బట్టి ఇది భౌతిక లేదా వర్చువల్ కావచ్చు.

44. భౌతిక/ వర్చువల్ తనిఖీ సమయంలో పర్యవేక్షించబడే పారామితులలో ఏదైనా సడలింపు ఉంటుందా?

జవాబు: PIA లు మరియు SPIA లు మొబైల్ అప్లికేషన్ ద్వారా హాజరు రికార్డులతో పాటు రోజువారీ కార్యకలాపాల ఫోటోను సమర్పించాల్సిన అవసరం ఉంది మరియు వర్తించే చోట, జిల్లాలు / రాష్ట్రాలు / UTలచే అనుమతించబడిన విధంగా AEBAS హాజరు విధానం అనుసరించబడుతుంది.

45. శిక్షణ ఆపివేయడం లేదా శిక్షణ షెడ్యూల్ యొక్క ఏదైనా వ్యత్యాసం వంటి పరిస్థితులలో ప్రీ-కోవిడ్ పర్యవేక్షణ ఆదేశాలు వర్తిస్తాయా?

జవాబు: అవును, ప్రీ-కోవిడ్ పర్యవేక్షణ ఆదేశాలు వర్తిస్తాయి మరియు శిక్షణ షెడ్యూల్‌లో ఏదైనా మార్పు గురించి శిక్షణ భాగస్వామి / కేంద్రం NSDC పర్యవేక్షణ & వ్యాపార బృందానికి తెలియజేయాలి. ఒకవేళ సమాచారం ముందుగానే భాగస్వామ్యం చేయబడకపోతే మరియు పర్యవేక్షణ తనిఖీ సమయంలో సమ్మతించనివి గమనించినట్లయితే, ఆమోదించబడిన పెనాల్టీ గ్రిడ్ ప్రకారం అసంబద్ధ శిక్షణా కేంద్రం / భాగస్వామిపై చర్యలు తీసుకోబడుతాయి.

46. భౌతిక / వర్చువల్ తనిఖీ సమయంలో TC అసంబద్ధంగా ఉన్నట్లు తేలితే జరిమానాల్లో ఏమైనా సడలింపు ఉంటుందా?

జవాబు: వ్యత్యాస శిక్షణా కేంద్రాలు / స్థానాల జరిమానాపై నిర్ణయం పూర్తిగా అంతర్గత పర్యవేక్షణ కమిటీ (IMC) యొక్క అభీష్టానుసారం ఉంటుంది. దర్యాప్తు సమయంలో సేకరించిన సాక్ష్యాలను IMC విశ్లేషిస్తుంది మరియు దాని ఆధారంగా తగిన చర్యలు తీసుకుంటుంది.

47. TC సెల్ఫ్-అసెస్‌మెంట్ యాప్ (రియల్ టైమ్ వర్చువల్ వెరిఫికేషన్) అంటే ఏమిటి మరియు ఇది ఎలా పనిచేస్తుంది / సమర్థించుకుంటుంది?

జవాబు: PMKVY మానిటరింగ్ బృందం 'TC సెల్ఫ్-అసెస్‌మెంట్' మొబైల్ అప్లికేషన్‌ను ప్రవేశపెట్టింది, దీని ద్వారా యాదృచ్ఛిక మొబైల్ పుష్ నోటిఫికేషన్‌ను శిక్షణా కేంద్రం (TC) / లొకేషన్ SPOCలకు పంపడం ప్రారంభిస్తుంది. మరియు శిక్షణా స్థానం / కేంద్రం యొక్క వారి 'స్వీయ-అంచనా' పూర్తి చేస్తుంది. SIP లో శిక్షణ భాగస్వామి (TP) / PIA ప్రకటించిన విధంగా శిక్షణా సమయంలో ఎప్పుడైనా పుష్

నోటిఫికేషన్ పంపబడుతుంది. మొబైల్ అనువర్తనం TC స్వీయ-అంచనాను పూర్తి చేయడానికి సంగ్రహించాల్సిన ఆబ్జెక్టివ్ పారామితుల శ్రేణిని అందిస్తుంది.

48. సెల్ఫ్-అసెస్‌మెంట్ అనువర్తనాన్ని ఎలా డౌన్‌లోడ్ చెయ్యాలి?

జవాబు: ఈ మొబైల్ అనువర్తనాన్ని TC / location SPOC లు వారి మొబైల్ ఫోన్లలో డౌన్‌లోడ్ చేసుకోవాలి (SIP / SDMS లో మొబైల్ నంబర్లు ఇవ్వబడ్డాయి). మొబైల్‌లో TC సెల్ఫ్ అసెస్‌మెంట్ యాప్‌ను దిగువ ఇవ్వబడిన లింకుల నుండి డౌన్‌లోడ్ చేయవచ్చు:

- **IOS:** itms-apps://itunes.apple.com/app/id1196090587
- **ఆండ్రాయిడ్:** https://play.google.com/store/apps/details?id=com.senpiper.nsdc

49. నోటిఫికేషన్ హెచ్చరికను అంగీకరించే ముందు TCలు ఏమి తెలుసుకోవాలి?

జవాబు: అప్లికేషన్ ను ఇన్స్టాలేషన్ చేసిన తరువాత, TC SPOC ఒక లాగిన్ పేజీలో అడుగుపెడుతుంది, అక్కడ అతను / ఆమె వారి ఆధారాలను ఉపయోగించి లాగిన్ అవ్వాలి, ఇది TC తో PMKVY మానిటరింగ్ బృందం / సెన్‌పిపర్ చేత భాగస్వామ్యం చేయబడుతుంది. TC SPOC వారి పరికరం నోటిఫికేషన్ రింగ్‌ను స్వీకరించడానికి వేచి ఉండాలి, ఇది 'TC సెల్ఫ్- అసెస్‌మెంట్' ప్రక్రియను ప్రారంభించడానికి హెచ్చరిక నోటిఫికేషన్. TC SPOC నోటిఫికేషన్ హెచ్చరికను అంగీకరించిన తర్వాత, అది చివరిలో "కంప్లీట్ ఆడిట్" బటన్ ఉన్న ఫారం లోకి వస్తుంది. అసెస్‌మెంట్ను ప్రారంభించడానికి, ఛాయాచిత్రాలను క్లిక్ చేయడం లేదా అసెస్‌మెంట్ రూపంలో సంబంధిత పారామితులను క్యాప్చర్ చేయడం ప్రారంభించండి. విజయవంతంగా సమర్పించడానికి TC SPOC 75 నిమిషాల్లో TC-సెల్ఫ్ అసెస్‌మెంట్ ఫారమ్‌ను పూర్తి చేయాల్సి ఉంది. (TC సెల్ఫ్ -అసెస్‌మెంట్ ఫారం యొక్క స్నాప్‌షాట్లు జోడించబడ్డాయి).

డెమో కోసం, దయచేసి ఈ లింక్‌ను యాక్సెస్ చేయండి:

https://drive.google.com/file/d/1d62Ipj936QRGx-NoFFZgg1VPBp8GVjs5/view

50. కొన్ని కారణాల వల్ల TC SPOC నోటిఫికేషన్ హెచ్చరికను కోల్పోతే ఏమి జరుగుతుంది?

జవాబు: కొన్ని కారణాల వల్ల TC SPOC హెచ్చరికను కోల్పోయినట్లయితే, వారు మొబైల్ అప్లికేషన్‌లో హెచ్చరికల విభాగాన్ని (స్క్రీన్ దిగువ కుడి మూలలో) సూచించవచ్చు, సెల్ఫ్- అసెస్‌మెంట్ ప్రక్రియకు సంబంధించి గమనింపబడని హెచ్చరికలను తనిఖీ చేయవచ్చు.

51. వర్చువల్ పర్యవేక్షణ తనిఖీని పూర్తి చేయడానికి శిక్షణ కేంద్రం / స్థానం నుండి ఎవరికి అధికారం ఉంటుంది?

జవాబు: వర్చువల్ ధృవీకరణ కోసం నోటిఫికేషన్ హెచ్చరిక (లింక్) వర్చువల్ పర్యవేక్షణ తనిఖీని పూర్తి చేయడానికి రిజిస్టర్డ్ శిక్షణా కేంద్రం / స్థానం SPOC కి పంపబడుతుంది. అందువల్ల, శిక్షణ భాగస్వాములు / కేంద్రాలు SIP లేదా SDMS లో శిక్షణా కేంద్రం / స్థాన SPOC వివరాలను నవీకరించమని అభ్యర్థించబడతాయి.

52. CCTV మానిటరింగ్ అంటే ఏమిటి?

జవాబు: ప్రతి TC నుండి ఎంచుకున్న CCTV TC కార్యకలాపాలపై నిరంతర ఫీడ్లను స్వీకరించడానికి NSDC కేంద్రీకృత నియంత్రణ గదితో అనుసంధానించబడుతుంది. తరగతి గదిలో తగినంత అభ్యర్థులు లేకపోవడం లేదా నిర్దిష్ట ఉద్యోగ పాత్రలో శిక్షణ కోసం అవసరమైన పరికరాలు అందుబాటులో లేకపోవడం వంటి అసంబద్ధ సందర్భంలో అనువర్తనంలో అంతర్నిర్మిత AI ఫ్లాగ్ అవుతుంది. నాక్ కమాండ్ ద్వారా లైవ్ వీడియో ఫీడ్ యొక్క ఫీచర్ కూడా అప్లికేషన్‌లో ఉంటుంది.

అనుబంధం 3: ముఖ్యమైన డాక్యుమెంట్లకు లింకులు

క్ర. సం.	డాక్యుమెంట్ యొక్క పేరు	లింక్
1.	PMKVY మార్గదర్శకాలు (2020-2021)	https://pmkvyofficial.org/App_Documents/News/PMKY-Guideline_report_(08-01-2021)V3.pdf
2.	సాధారణ వ్యయ నిబంధనలు	https://pmkvyofficial.org/App_Documents/News/Common_Norms.pdf
3.	పర్యవేక్షణ మార్గదర్శకాలు- PMKVY 3.0	https://msde.gov.in/sites/default/files/2021-04/Monitoring%20Guidelines_PMKVY%203.0.pdf
4.	సాధారణ వ్యయ నిబంధనల మినహాయింపు: "పొడిగింపు పని"	Common Norms for Skill Development Schemes implemented by Government of India.pdf (msde.gov.in)

Skill India

कौशल भारत - कुशल भारत